Diario Carioca

Bibliotheca Nacional
Av. Rio Branco

Fundador: J. E. DE MACEDO SOARES

Anno V — Numero 1.224 | Rio de Janeiro, Quinta-feira, 4 de Agosto de 1932 | Praça Tiradentes, n. 77

MILHO

O milho é um cereal de grande producção e de largo consumo no paiz.

Attinge a uma altura que, segundo o solo, o clima e a especie, varia de 60 centimetros a 6 metros. Sua raiz é annual, constituida por uma trama fibrosa, donde emerge o colmo, glabro, ligeiramente comprimido, cheio de medula saccharina. E' formado de meritalles, de cujos primeiros nós saem as raizes aereas, que se desenvolvem e vão cravar-se na terra, prendendo melhor a planta ao solo. Dos nós seguintes nascem as folhas, pubescentes, sesseis (sem peciolo), alternadamente aos pares e amplexicantes na base, dobrando-se ao meio tão completamente que as pontas inclinam-se para a terra. Tem 30 a 60 centimetros de comprimento e 5 a 8 centimetros de largura.

São sulcadas de um extremo a outro por uma nervura funda e esbranquiçada.

As espigas e as flores femininas acham-se situadas nas axillas das folhas e têm 15 a 45 centimetros de comprimento, em numero geralmente superior de collmo. Cada espigueta possue cerca de 70 calices, sobre ella dispostos alternadamente, aos pares. O calice é bivalvo, biflôr e a corolla bivalva com tres estames.

Segundo Sturtevant, as innumeras variedades de milho existentes, podem ser classificadas nos 11 grupos distinctos, abaixo mencionados: Léa Mays Canina, Léa Mays Tunicata, Léa Mays Evesta, Léa Mays Indurata, Léa Mays, Identata, Léa May Mays Amilacea, Léa Mays saccharata, Léa Mays Japonica, Léa Mays Hirta, Léa Mays Curagua e Milho Chinez.

Dentre as diversas qualidades de milho, cultivadas em São Paulo, que, como se sabe, é um dos maiores centros de producção do Brasil, destacamos: Assis Brasil, Crystal, Cattete, Indiano, Morango, Qua então, Golden-dent e Hickary-King.

Uma qualidade de milho muito conhecido no Brasil é "Pipoca". E' usado para confeccionar o alimento que traz esse nome e consiste em sementes rebentadas ao fogo com um pouco de banha e sal. Não é uma variedade de importancia notavel, e não possue propriedades bastante valiosas para impôrem a sua cultura. Comtudo, sendo um milho que tende sempre a perfilhar, isto é, criar diversos brotos em cada pé, emprega-se na forragem verde. Na Argentina, este milho tem o nome de "psingallo".

As industrias principaes do milho, são as de oleo, a do amido, a da destrina, a da glycose, a do alcool a do assucar, a do vinagre e da cellulose, para a fabricação de papel.

Os dados acima, foram colhidos numa publicação do dr. Henrique Lobble, director do Campo de Sementes de São Simão, no Estado de São Paulo.

Novamente no exilio

Chegou a Buenos Aires o general Ibanez

BUENOS AIRES, 3 (A. B.) — Chegou, hontem, a esta capital, o ex-presidente do Chile, general Carlos Ibanez, que se retirou de seu paiz, ha alguns dias, em vista da forte opposição que certos circulos militares vinham fazendo contra a sua presença ali.

O general Ibanez negou-se a fazer quaesquer declarações, por occasião do seu desembarque, esperando-se todavia, que mais tarde se disponha a falar á imprensa.

PAIRA SOBRE O CONTINENTE a ameaça de uma guerra!

OS PAIZES DA AMERICA LATINA LANÇAM UM APPELLO A FAVOR DA SOLUÇÃO PACIFICA DA PENDENCIA DO CHACO

ASSUMPÇÃO, 3 (A. B.) — Ao mesmo tempo que foi dado á conhecer o decreto de mobilização geral, o presidente da Republica, sr. José Guggiari, dirigiu ao povo o seguinte manifesto:

"Depois dos successos do fortin Carlos Antonio Lopez, nos quaes o Paraguay não fez senão exercer o sagrado direito de legitima defesa, os novos ataques por parte das tropas bolivianas aos fortins Corrales, Taledo e Boqueron, antigas posições avançadas de nossa soberania na região occidental, importa já em uma guerra, que só teve como causa o afan em que a Bolivia se encontra de apoderar-se, pelas armas, em pleno seculo vinte, do que não lhe pertence, nem pela razão, nem pelo direito e ainda menos pelo esforço civilizador. O velho litigio do Chaco Boreal chega, assim, a sua phase decisiva e o relogio do tempo soou a hora em que o Paraguay deve collocar-se decisivamente no caminho do invasor. Posso assegurar que o governo paraguayo tentou por todos os meios honrosos evitar e provocar essa situação. A America em peso é testemunha dos esforços por nós desenvolvidos para fazer com que a questão enveredasse pelo caminho do direito. Esgotamos todos os processos pacificos e patenteamos durante todas as negociações a nossa inclinação em pról da solução da pendencia pelos meios juridicos. Nas chancellarias dos paizes visinhos e na commissão das nações neutras existe copiosa documentação que comprovará á luz da historia, a sinceridade de nossos sentimentos pacifistas e a correcção indeclinavel de nossa diplomacia. Porém agora está visto que de nada valeu nossa attitude franca em face de um paiz que, animado do desejo de conquista, esquece-se dos mais sagrados compromissos, e enfrenta constantemente, não só nessa dignidade de nação soberana, mas tambem a nobre bôa vontade de tantos paizes amigos, que de uma forma ou de outra tentaram interpôr sua mediação no sentido de evitar a guerra, injusta, que macula o decoro da civilização americana.

"Compatriotas! Temos consciencia da justiça de nossa causa. Sabemos que o Chaco que a Bolivia nos disputa fórma parte integrante de nossa velha herança. Sabemos que a obra civilizadora que se ergue nessa região rações de paraguayos e que nada ali indica qualquer obra da Bolivia, cujos unicos vestigios são os fortins construidos furtivamente com o esquecimento do juramento feito e amparado no nosso espirito pacifista.

Sabemos que o Chaco é parte de nosso coração e que a sua sorte está ligada á nossa propria existencia. Como poderemos esquecer que se destrua pela violencia uma obra de quatro seculos de trabalho? Não. Deante da guerra injusta a que está sendo provocado, o povo paraguayo deve levantar-se como um só homem. A Patria chama-nos ao cumprimento do dever!

O governo acaba de decretar a mobilização da reserva e dos elementos economicos do paiz. E' preciso que cada cidadão paraguayo seja um collaborador anonymo da victoria que nos espera. Compatriotas! Sois capaz deste magno esforço. Tendes a consciencia do verdadeiro patriota de modo que a patria não terá necessidade de pedir a vossa collaboração. O triumpho será nosso, porque nossos soldados combaterão apoiados pelas forças moraes invisiveis da sympathia universal. O governo saberá cumprir o seu dever. Cumpre o vosso, patriotas, que a victoria surgirá do esforço commum".

Pela solução pacifica da pendencia

WASHINGTON, 3 (Havas) — A maior parte das Republicas latino-americanas, incluidos o Brasil, Argentina, Chile e Peru', aceitaram o convite para participar da nota collectiva a ser dirigida aos governos de La Paz e Assumpção, afim de concital-os a uma solução pacifica da pendencia do Chaco.

Depois de recebidas as adhesões, os representantes dos governos latino-americanos reunir-se-ão no Departamento de Estado para assignar a nota, que será transmittida, immediatamente, pelo cabo, ás duas partes litigantes.

WASHINGTON, 3 (Havas) — Annuncia-se officialmente que todos os governos da America Latina assignaram a nota redigida pelo Departamento de Estado e telegraphada ás chancellaria da Bolivia e Paraguaya na qual insistem na solução pacifica do conflicto e na cessação immediata das hostilidades.

AVIÕES BOLIVIANOS EM ACTIVIDADE

ASSUMPÇÃO, 3 (A. B.) — O governo annuncia que alguns aviões bolivianos de bombardeio voltaram a hostilizar os habitantes das colonias paraguayas e estabelecidas na região do Chaco Boreal.

SANTIAGO, 3 (A. B.) — Despachos de ultima hora recebidos nesta capital relatam que os aviões bolivianos continuam em actividade na região do Chaco Boreal, voando sobre as posições paraguayas.

AFIM DE MANTER A NEUTRALIDADE

BUENOS AIRES, 3 (Havas) — Despachos de Tucuman informam que foram enviadas tropas argentinas para a fronteira boliviana, afim de manter a neutralidade na região conflagrada.

A mobilização de forças na Bolivia

BUENOS AIRES, 3 (Havas) — Telegramma de La Paz annuncia que, na previsão da guerra com o Paraguay, o ministro da Guerra da Bolivia, ordenou a mobilização de todo os homens de vinte e dois a vinte e nove annos de edade.

Amplos commentarios da imprensa londrina

LONDRES, 3 (Havas) — Commentando o conflicto paraguayo-boliviano, os jornaes londrinos assignalam, em geral, com pezar, que, tanto uma como outra parte parecem dispostas a ignorar os appellos do presidente do Conselho da Sociedade das Nações e dos demais paizes sul-americanos em favor da solução pacifica da pendencia.

O "Daily Mail" escreve textualmente: "Se ha pendencia que possa ser resolvida mediante transação é, precisamente, a que separa o Paraguay e a Bolivia a proposito do Chaco.

Os dois povos pertencem á mesma raça e nada têm a ganhar com a effusão de sangue."

"The Times" assignala a difficuldade que ha para definir o aggressor devido ao facto de não se achar exactamente determinada a fronteira entre as duas Republicas.

"A verdadeira causa da pendencia — accrescenta o jornal — reside menos nos recursos economicos do Chaco do que no facto da Bolivia não possuir sobre o rio Paraguay nenhum porto que lhe proporcione o accesso ao Rio da Prata e ao Atlantico.

O unico porto fluvial de que dispõe só é accessivel a unidades de baixa tonelagem durante parte do anno.

Um accordo que désse á Bolivia um escoadouro pela citada via fluvial e fizesse, em troca, ao Paraguay, algumas concessões, deveria bastar para resolver equitativamente a pendencia.

Caso fosse julgada inaceitavel essa proposta, poder-se-ia fazer uma suggestão capaz de satisfazer aos bolivianos e aos argentinos.

A Argentina concederia á Bolivia um porto franco sobre o rio Pilcomayo, no léste do Chaco. Essa solução proporcionaria grandes vantagens á estrada de ferro argentina que vae até a fronteira da Bolivia, evitaria possiveis complicações futuras e permittiria á Bolivia exportar os seus productos pela costa oriental da America do Sul."

As maiores riquezas do Brasil

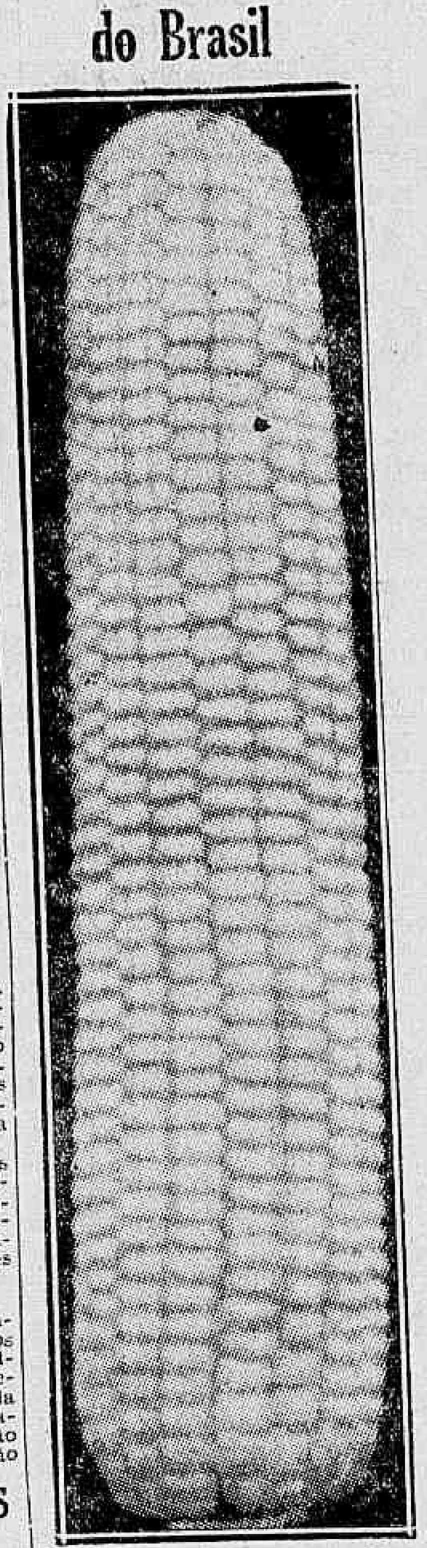

Uma linda espiga de milho "Crystal"

A PHISIONOMIA TRISTE DOS CONVENTOS

O QUE ELLA SUGGERE DE ROMANCE E MYSTERIO AOS CHAMADOS ESPIRITOS PROFANOS

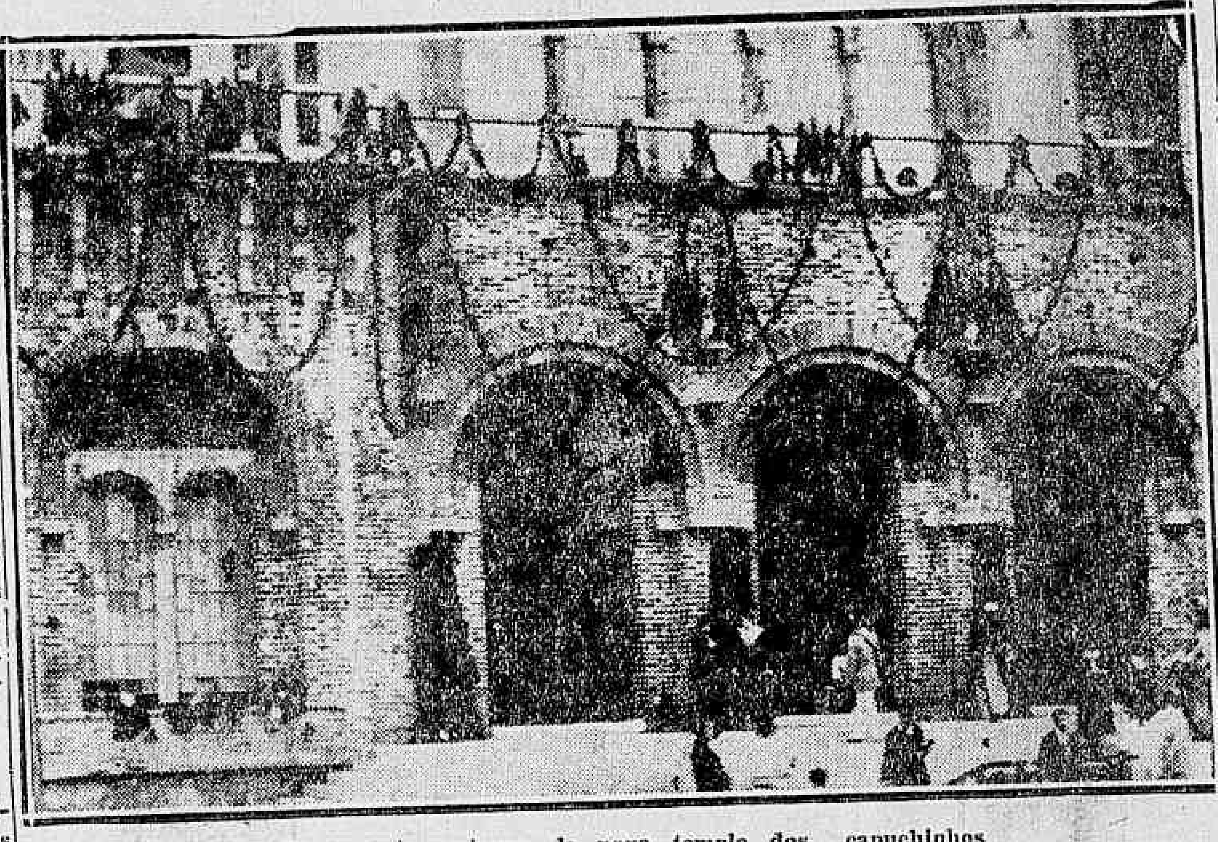

Um aspecto externo do novo templo dos capuchinhos

A physionomia triste dos conventos...

Um bello e velho thema para muitos e muitos poemas e um mysterio eterno para os que lhe espreitam as muradas silenciosas...

E a alma romantica do nosso povo procura descobrir no estrelinhado das grades das humildes cellas o "motivo" que determinou esta ou aquella renuncia á vida agitada e bella da cidade.

Na ansia de perscrutar o que vae pela alma dos monges, o transeunte pára e olha o perfil silencioso dos conventos...

Vem-lhe, então, á memoria, o soneto de Julio Dantas em que um velho frade é surprehendido a escrever um nome de mulher...

As cellas, assim, tomam o aspecto de um logar ermo, em que se tivesse repudiado um sonho desfeito em ais...

Certo, muitos ali estão em obediencia aos dictames de uma consciencia nascida e vivida para o culto unico da religião. A maior parte, entretanto, não teria, como o velho frade do soneto lyrico, vestido o habito para esquecer o mal de uma paixão illusoria?

O curioso que, ao passar pela porta dos conventos, deixa ficar na alvenaria forte de seus muros um olhar penetrante, na inquietação de quem busca o "desconhecido", segue o seu caminho, tirando mil e uma conclusões da vida dos que ali escontraram a felicidade esperada.

E essa felicidade se transfigura, de momento a momento, de accôrdo com as idéas de cada, em torno da velha formula philosophica que diz existir a ventura suprema.

Assim, para uns, os desilludidos, os que se deixam viver no isolamento de um convento, são absolutamente felizes. Outros, porém, os que sobrepõem á vida sentimental os prazeres que a materialidade obtêm, lamentam a sorte dos capuchinhos...

E olham a fachada do lindo templo com um certo ar de commiseração, quando não de terror...

Porque, para elles, o convento é uma dupla paixão: a do corpo e a da alma, que elles querem ver livre, completamente livre, crentes de que a vida vale pelos falsos prazeres que ella ás vezes offerece.

Mais curiosidade ainda a curiosidade feminina...

* *

As mulheres que passam pelos conventos não os olham ostensivamente. Parecem desejar, entretanto, passar pelo menos, um dia, entre as paredes silenciosas e mysticas dos claustros... pelo prazer unico de ter um romance de amor a divertir-lhe a existencia...

Mas, uma hora só... Dahi, o respeito com que ellas tratam as religiosas e a soffreguidão com que ellas passam, apressadas, como se os claustros as horrorisassem com todo o seu silencio...

A "São Paulo" Companhia Nacional de Seguros de Vida
SUCCURSAL NESTA CAPITAL, AVENIDA RIO BRANCO N.º 131, 1.º ANDAR
Presidente: — Dr. JOSE' MARIA WHITAKER

A AUDACIA DOS "GANGSTERS"

Marlene Dietrich é constantemente ameaçada!

HOLLYWOOD, 3 (A. B.) — Apesar de já não mais se ouvir o éco do rumuroso rapto do filhinho do aviador Lindberg, de vez em quando os "gangsters" que infestam os Estados Unidos voltam a adoptar o systema do rapto, afim de extorquir dinheiro, ameaçando constantemente as familias com o desapparecimento "mysterioso" de seus filhos.

Os actores e actrizes do cinema, pelo facto de possuirem em geral o cofre bem forrado, estão sendo as maiores victimas dos raptores. A actriz Marlene Dietrich vem recebendo constantes ameaças, ultimamente, e está a tal ponto aterrorizada, que não permitte que sua filha saia á rua, senão acompanhada por policiaes armados até os dentes.

Previamente condemnado

LIMA, 3 (A. B.) — O governo peruano publicou, hontem, um communicado annunciando a condemnação á morte de diversos implicados no recente movimento subversivo de Trujillo.

Esses implicados foram condemnados á morte por uma Corte Especial, sem que tivessem ao menos sido presos.

OS "QUATRO DIAS", DE GARCHINE

HUMBERTO DE CAMPOS

Garchine continúa:

"Não tenho vontade nenhuma de abrir os olhos, pois sinto a luz do sol através das palpebras fechadas. Se os abrisse, a claridade me feriria a retina. E' melhor, pois, não me mexer... Hontem (não parece que era hontem?), eu estava ferido; passará um dia mais, e depois outro, e eu morrerei. Mas isso não tem importancia. E' melhor não me mover. Que o corpo fique como está. Como seria bom, tambem, deter o trabalho do cerebro! Mas, ninguem o póde parar. Os pensamentos, as recordações, se revolvem na minha cabeça. Felizmente, não será por muito tempo; breve estará tudo acabado. Nada mais; algumas linhas na imprensa: nossas perdas foram insignificantes: feridos — tantos; morto — um soldado de infantaria, Fulano de Tal. Não; não se escreverá siquer o meu nome; dir-se-á simplesmente: morto — um. Um soldado, como quem diz — um cachorro.

Toda uma scena insignificante surge na minha imaginação. Ha muito tempo, ia eu por uma rua, quando a minha attenção foi despertada por um ajuntamento. Uma multidão se detinha, e olhava, silenciosa, alguma coisa de branco, de ensanguentado, que soltava pequenos gritos lamentosos. Era um cãosito: um bonde havia passado sobre o seu corpo. Elle morria, simplesmente, como eu naquelle momento. Um porteiro afastou a multidão, tomou o cachorrinho pelo pescoço, e o levou. E a multidão dispersou-se.

Quem me carregará daqui? Ninguem. Eu vou ficar, e morrer. Entretanto, como a vida é bella!... O' vós, recordações, não me atormenteis! deixai-me! A ventura de outrora, as torturas presentes... Se ao menos os soffrimentos pudessem ficar sosinhos, sem o tormento das evocações, aquelles seriam mais supportaveis porque não obrigariam á comparação... O' recordações! ó recordações! vós doeis mais do que os ferimentos! Começa a fazer calor. O sol queima. Abro os olhos, e vejo o mesmo arvoredo, o mesmo céo, mas, agora á claridade do dia. Ah! lá está o meu vizinho. Sim, é um turco, um cadaver. Como elle é enorme! Reconheço-o. E' elle mesmo...

Deante de mim está, estendido, o homem que eu matei!

Elle permanece estirado, morto, ensanguentado. Por que o destino o terá conduzido para aqui? Quem é elle? Tavez tenha, como eu, a sua velha mãe. Durante muito tempo vae ella ficar, agora, á porta da sua choupana, os olhos postos no norte longinquo: elle não voltará mais; não voltará mais o seu filho querido, o seu amigo, o seu consolo, o seu arrimo!?... E eu? Eu tambem... Eu teria mesmo me trocado por elle. Como elle é feliz! A baioneta deve lhe ter entrado direito no coração. Ali está sobre o uniforme um grande buraco negro, rodeado de sangue. E fui eu que fiz isto!...

Eu não queria mal a ninguem, quando me vim bater. O pensamento de que eu devia, eu tambem, matar homens como eu, distanciava-se de mim, não sei como. Representava-me, apenas, que eu ia como os outros, expor o meu peito ás balas. E eu o expuz, e estou aqui.

Muito bem! E, depois? Tolice! tolice! E este desgraçado fellah (o morto veste o uniforme egypcio) foi menos culpado do que eu. Antes de o terem mettido num navio como harenques em uma barrica, e levado para Constantinopla, elle não tinha ouvido falar, jamais, da Russia, nem da Bulgaria. Ordenaram-lhe que marchasse, e elle marchou. Se elle se tivesse recusado a marchar, tel-o-iam castigado a pancadas de sabre ou a chicote, ou o teria abatido um pachá com a carga do seu revolver. Fez uma terrivel, longa, infindavel marcha de Constantinopla a Rutschuk. Nós o atacamos, elle se defendeu. Mas, quando viu que somos gente amedrontadora, que o seu fuzil inglez Pibodi e Martini não nos apavora e que nós atacamos e avançamos sempre — elle se tomou de terror. Quiz salvar-se, escapar-se, esconder-se; e eis que um homemsinho, um individuo que elle poderia abater com um murro da sua mão poderosa, correu sobre elle e lhe mergulhou a sua baioneta no coração.

Que mal fez elle? E eu, que mal fiz? E por que a séde, agora, me tortura desta maneira? A séde: Quem sabe o que quer dizer este vocabulo! Mesmo quando faziamos a travessia da Rumania, vencendo marchas de cincoenta verstas sob uma temperatura de quarenta gráos, mesmo ahi eu não senti a séde que sinto agora. Ah, se viesse alguem!

Meu Deus! Será que elle tem agua na sua enorme borracha? Apenas, é preciso que eu chegue até elle. Como vae ser penoso! Mas, não importa; irei.

Arrasto-me. As pernas não se movem, os braços enfraquecidos á custo podem puxar o corpo inerte. Preciso vencer cerca de oito metros para chegar ao cadaver, mas, para mim, é como se tivesse de arrastar-me uma dezena de verstas. De qualquer modo, é preciso que me arraste. A garganta me arde, como se estivesse queimada pelo fogo. Além disso, eu morreria mais depressa sem agua.

E arrasto-me. Cada movimento provoca uma dôr atroz. Grito, ululo, mas continuo arrastando-me. Emfim, eis a borracha... Tem agua dentro... E quanta! Mais da metade, parece. Oh! terei agua, afinal, para muito tempo... até á morte!

Eu te matei, e tu me salvas, ó minha victima!... Começo a desamarrar a borracha, apoiado sobre um cotovello, e, de repente, caio com o rosto sobre o peito do meu salvador. Um forte cheiro cadaverico se desprende, já, de todo elle.

Bebo. A agua está morna, mas não estragada, e ha muita. Viverei ainda alguns dias. Recordo que, na "Psychologia da Vida normal", se diz que um homem póde viver sem alimentação durante mais de uma semana, desde que tenha agua. Sim; e conta-se tambem a historia de um suicida que desejava morrer á fome, e que durou muito tempo, muitas semanas, porque bebia. Mas, para que? Si eu viver mais cinco ou seis dias, de que me serve isso? A nossa gente já partiu, e os bulgaros já se dispersaram. Não ha estrada nas proximidades. De qualquer modo, pois, convem morrer. Não valerá mais a pena acabar com isto? Perto do meu visinho está o seu excellente fuzil inglez. Basta estender o braço, e... tudo terá acabado. Seus cartuchos estão em torno, espalhados por terra. Elle não teve tempo de utilizar todos.

Convém, entretanto, pôr termo a isto, ou esperar? Para que? Esperar que os turcos cheguem e me arranquem o couro das pernas partidas? E' melhor acabar com isto, eu mesmo.

Não! E' preciso não perder a coragem. Devo lutar pela vida até o fim, até que se extingam de todo as minhas fôrças. Si me encontrarem... estarei salvo. Talvez os ossos estejam intactos. E eu ficarei bom, e verei novamente minha patria, minha mãe, e Macha...

Meu Deus, fazei com que ellas não saibam toda a verdade! Que ellas creiam que eu morri no mesmo instante do ferimento! Como soffreriam, as duas, ao saberem que eu havia padecido dois, tres, quatro dias?!...

A cabeça me começa a rodar. A viagem até o meu visinho me esgottou. E, depois, este cheiro! Como elle ennegreceu!... Em que estado estará amanhã? E depois damanhã? Só me conservo aqui, ao seu lado, porque não me restam mais forças para afastar-me. Depois que eu tenha descansado, arrastar-me-ei para o meu antigo logar. O vento vem, precisamente, dessa banda, e levará para longe este cheiro nauseabundo.

Estou deitado, numa prostração completa. O sol me queima o rosto e as mãos. Si, ao menos, a noite viesse mais depressa! Parece-me que será a segunda.

As idéas se confundem no meu cerebro. E adormeço".

(Conclue amanhã)

HONTEM

O Tempo

Temperatura maxima, 26.2.
Temperatura minima 19.2.

Mercados

Cambio — 5 17|128 d.
Apolices uniformizadas, 786$000.
Café — Typo 7, 12$200.
Assucar, crystal novo, 39$000
Algodão, Seridó 36$500.

AMANHÃ
A RAINHA
LOTERIA DE SERGIPE
50 CONTOS
INTEIRO Rs:15.000 - DECIMO Rs:1.500

No Cattete

O sr. Getulio Vargas conferenciou com os srs. Oswaldo Aranha, Salgado Filho e Arthur Costa, presidente do Banco do Brasil.

— O sr. Getulio Vargas mandou o seu ajudante de ordens, capitão-tenente Pereira Machado, apresentar cumprimentos ao representante diplomatico da Noruega nesta capital, na respectiva legação, por motivo da passagem da data do anniversario natalicio de sua majestade o rei Haakon VII.

No Itamaraty

O dr. David Alvestegui, ministro da Bolivia, entregou, ao dr. Afranio de Mello Franco, ministro das Relações Exteriores, a seguinte communicação recebida do seu governo:

"Off. Urgente. Legación Bolivia — Rio — De La Paz, 246-154-19 — 400 —1º — 18 h. 20 — Dirijimos hoy a Estados Unidos el seguiente cabograma: La Paz, 1º de Agosto de 1932 — Excelentisimo Señor Henry L. Stimson, Secretario de Estado de los Estados Unidos de America, Washington, D. C. — "Honorome en acusar recibo de los cables que los representantes de los paises neutrales nos han dirigido con relacion al conflicto con el Paraguay, pidiendonos informe sobre los ultimos acontecimientos, preguntandonos si estariamos dispuestos a aceptar una investigacion sobre ellos y una tregua sobre el pedido de las ordenes para impedir actos de hostilidad. Al mismo tiempo nos comunican que el Paraguay ha negado el ataque a nuestro Fortin Florida.

Nos corresponde expresar lo siguiente: — Hemos estado dando conocimiento de los acontecimientos del Chaco despues de cerradas las conferencias sobre el pacto, con el objeto de haber sometido a conciliacion dichos acontecimientos. Hemos aceptado continuar la discusion sobre el pacto, aún después del ataque del 29 de Junio, pero la agresion del 15 de julio cambió la situacion. El Paraguay no accedió a continuar las negociaciones despues del ataque del 29 de Junio, no agredió nuevamente el 15 de julio y con esta agresion nos obligó a mandar refuerzos al Chaco para hacernos respetar. En la denuncia que hicimos por ataque al fortin Florida, nos referimos al parte del Comandante del Fortin. Ese ataque se verificó el 25 de Julio, después de una incursion anterior de los paraguayos al mismo lugar. No nos interesan investigaciones que no definirán la cuestion fundamental. Bolivia desea la solucion final del pleito. No quiere estar permanentemente en guardia conteniendo los avances del Paraguay. Es por esto que el pais ha reaccionado con todas fuerzas, decidido a liquidar aún por las armas el pleito. Defendemos un territorio que consideramos nuestros historicamente. Con posterioridad al 15 de Julio el Paraguay nos atacó en el fortin Florida. Nos hemos visto obligados a tomar represalias de esos fortines y hemos ocupado tres fortines del Paraguay. El año 1928 nos agredió igualmente el Paraguay. El pais quiere poner limite a estos procedimientos. Actualmente concentra el Paraguay tropas en el Chaco. Mientras mantenga esta campaña agresiva contestamos categoricamente que nosotros estaremos en la misma actividad. Saludo a Vuecencia con los sentimientos de mi alta consideracion — Julio A. Gutiérrez, ministro de Relaciones Exteriores de Bolivia."

No Exterior

O ministro da Guerra da Bolivia ordenou a mobilização de todos os homens de vinte e dois a vinte e nove annos.

— Foram presos, na cidade indiana de Patua, seiscentos partidarios de Gandhi, accusados de manejos subversivos.

— Suicidou-se, em Restock, o sr. Paul Schroeder, antigo presidente do Estado de Mecklemburg-Schwerin.

— Foi chamado a Tokio o embaixador japonez em Washington, sr. Katsuji Debuchi.

— O general Joseph Pilsudski passou em revista a esquadra polonesa nos portos de Gdynia e Hel.

— Falleceu, em Tarento, na Italia, o almirante Ruichell Rota.

— Inauguraram-se, na capital irlandeza, as provas do Concurso Hippico Internacional.

— Os Estados Unidos resolveram participar da Conferencia Economica Européa.

— Proseguem, em Ottawa, os trabalhos da Conferencia Economica Imperial.

— Foi descoberto, na administração dos Negocios Estrangeiros do Reich, um desfalque superior a vinte mil marcos.

Nos Estados

PERNAMBUCO — Sob a presidencia do desembargador Lacerda de Almeida, installou-se, em Recife, o Tribunal Eleitoral.

— O governo prorogou o prazo para o recebimento sem multa dos impostos estaduaes.

ALAGOAS — Suicidou-se, em Maceió, o joven Verissimo da Rocha.

— O interventor federal isentou dos impostos de exportação mais cem mil saccos de assucar, de qualquer ...

BAHIA — O engenheiro Luiz Teixeira assumiu a chefia da Fiscalização do Porto.

— Proseguem, em São Salvador os preparativos para o proximo Congresso Eucharistico Nacional.

LOTERIAS

FEDERAL:

[illegible]8555	20:000$000
[illegible]5?79	5:000$000
[illegible]3857	5:000$000
[illegible]	2:000$000
[illegible]	1:000$000
[illegible]3928	1:000$000
[illegible]9091	1:000$000

VIDA MUNDANA

ANNIVERSARIOS

Fazem annos hoje:

As senhorinhas — Stephania Soeiro, filha do sr. Manoel Amancio Soeiro; Delmira Valpassos, filha do coronel Theodomiro Valpassos e Arlinda Braga, filha do dr. Moacyr B. Braga.

As senhoras — Anysia de Sá Oliveira, esposa do dr. Casemiro O. de Sá Oliveira, engenheiro industrial; Leontina de Souza Alves, esposa do major Eduardo Cosme de Andrade Alves, e Herminia Serton, esposa do sr. Jonas H. Serton, commerciante e industrial.

Os senhores — José Christino da Cama, funccionario do B. do Brasil, do Estado de São Paulo; Celio Junqueira, negociante e José Dyonisio O. de Medeiros, do alto commercio desta capital.

— Passou, hontem, o anniversario natalicio do sr. Felix Martins Pedreira de Sampaio, superintendente do Trafego Postal.

Figura de grande destaque no Departamento dos Correios e Telegraphos, o sr. Felix Sampaio teve ensejo de aquilatar o quanto é estimado por seus collegas, que, aproveitando o ensejo, fizeram-lhe carinhosa manifestação de sympathia e apreço.

NOIVADOS

Contratou casamento com a srta. Celina Pereira, filha do sr. e sra. Sabina Gomes Pereira, o sr. Ewerton Moraes Rabello, do alto commercio desta capital.

CASAMENTOS

Realizou-se sabbado ultimo o enlace matrimonial do sr. Corynthio José dos Anjos conceituado negociante desta praça, com a srta. Semiramis Magalhães.

Foram padrinhos o sr. Pedro I. do Carmo e esposa e o sr. Oscar C. da Rocha.

A noite houve animado baile abrilhantado pela "Kochett Jazz".

NASCIMENTOS

Fernando — é o nome do interessante filhinho do casal Domingos Parente Junior-D. Elvira S. Parente, nascido, no dia 25 de julho p. passado.

REUNIÕES

Realiza-se hoje, ás 20 horas e meia, em sessão ordinaria o Instituto dos Advogados, constando a sua ordem do dia:

1º — Votação de pareceres da Commissão de admissão de socios. 2º — O dr. Canabarro Rheinhardt, dissertará sobre a "A these Constitucional. 3º — O dr. José Augusto sobre "Representação Profissional". 4º — O dr. Alfredo Balthazar, sobre "Federalismo e Parlamentarismo". 5º — O dr. Linneu de Albuquerque Mello, sobre a 3ª these. 6º — O dr. Ribas Carneiro, sobre "A Legislação Social". 7º — O dr. Borges Sampaio, sobre "Propriedade Commercial". 8º — O dr. Guilherme Gomes de Mattos, sobre "Legislação Trabalhista". 9º — O dr. Lemos de Britto, "De como funcciona nos paizes da Europa, o Poder Legislativo". 10º — O dr. Joaquim Inojosa, sobre "Bombardeio Aereo". 11º — Continuação do estudo do parecer sobre o ante-projecto de Prefeitura Policial.

FESTAS

Tijuca Tennis Club — Domingo proximo, realizar-se-á, um grande festival de educação physico-esthetica feminina, organizado e dirigido pelas professoras Vera Grabiwska e Pierre Michailoswki.

O programma que terá inicio ás 21 horas, constam os seguintes numeros:

1 parte — Demonstração dos exercicios da gymnastica plastica rythmica feminina, por um grupo de alumnas do curso do Tijuca Tennis Club, com o concurso das senhorinhas: Vera Teykal, Haydée Sardinha, Neusa Corrêa Guimarães, Angela Amaral do Valle e Maria de Lourdes Piragibe, Flordaliza Guimarães, Dinita Vizeu de Abreu, Alda Cid, Edith Behring, Jurema Cid, Alda Monteiro de Barros: crianças: Elvira e Helena Lopes; Alayr e Anadyr de Carvalho; Zylma Campista, Heloisa Behring, Juracy de Carvalho, Elza Monteiro de Barros.

2ª parte — Palestra do Prof. Pierre Michailoswky — A dansa como ideal da Educação Physico-Esthetica Feminina.

3ª parte — Apresentação das alumnas de Dansa classica do Tijuca Tennis Club:

1ª — Dansa russa — Tchaikowsky — Senhorinhas Maria de Lourdes Piragibe, Angela Amaral do Valle, Jurema Cid, Flordaliza Guimarães, Dinita Vizeu de Abreu, Alda Monteiro de Barros.

2ª Variação classica, Brahms — Senhorinha Neusa Guimarães Corrêa.

3ª — Rosas — Drigo — Crianças: Elvira e Helena Lopes; Alayr e Anayr de Carvalho; Zylma Campista, Heloisa Behring, Juracy de Camargo, Elza Monteiro de Barros.

4ª — Passaro — Godard — Senhorinha Haydée Sardinha.

5ª — Gatinhos — Tchaikowsky — Elvira e Helena Lopes.

6ª — Variação classica de Brahms — Senhorinha Vera Teykal.

7ª — Dansa oriental, Volpatti — Senhorinhas Angela Amaral do Valle, Flordaliza Guimarães, Alda Cid, Jurema Cid e Edith Behring.

8ª — Marcha do Amazonas — Beethowen — Senhorinhas Haydée Sardinha, Maria de Lourdes Piragibe, Neusa Guimarães Corrêa e Vera Teykal.

9ª — Menuet — Karganoff — Professores Vera Grabinska e Pierre Michailoswky.

— Club Gymnastico Portuguez — O programma, que a Directoria desta sociedade elaborou, para o mez corrente, é o seguinte: quinta-feira, dia 4 — Festa artistica, das 21 á 1 hora; domingo, dia 14 — tarde noite dansante, das 17 ás 22 horas; sabbado, dia 20 — cinema e dansas, das 21 ás 2 horas; sabbado, dia 27 — espectaculo e dansas, das 21 ás 2 horas.

Traje de passeio e ingresso de conformidade com as prescripções regulamentares.

LUTO

MISSAS

Realiza-se, hoje, ás 9 horas, na egreja do Rosario, missa por alma do sr. Ignacio Ventania e da sra. Maria José Tavares Ventania, mandada rezar por seu filho dr. Odilon T. Ventania e exma. esposa.

As mulheres dos nossos dias não gastam com as "toilettes". Ou melhor: gastam cem vezes menos do que as suas avos.

Isso dito assim "tout court", poderá a muitos parecer pilheria, ou boato — para empregar um termo da moda, que tem, ainda, o sabor das coisas prohibidas. Assim o entenderão, pelo menos, esses velhos "vinagres", que têm uma filha e duas mulheres elegantes para vestir. Mas estão muito enganados. Senão, queiram confrontar, por exemplo, os gastos da senhora Coolidge e da Rainha da Inglaterra com as despesas de Cleopatra ou de Lucrecia Borgia...

Já antevemos o sorriso satisfeito das nossas leitoras. No entanto, por uma questão de sinceridade, vamos desencontral-as. E' que, para isso não contribuiu, de modo nenhum, a mulher. Apenas houve em tudo a manifestação do duro materialismo economico da época. Elle é que imprimiu ás "toilettes" esse "que" de succinto e util, que faz lembrar a plumagem das aves ou a tunica irisada dos peixes. O luxo, como se compreendia antigamente, não impressiona, nem mesmo existe mais. Linhas sobrias e elegantes, que dêem idéa de simplicidade e hygienne — eis tudo.

Mas, as difficuldades economicas do momento prestaram mais um outro grande serviço a Eva: deram-lhe a noção e o senso do equilibrio. Pois, não será mais difficil dansar no arame do circo (ou da politica) do que conduzir no quasi pendente dos cabellos mal arranjados, essa abstração da moda, a que chamam de chapéo "côco..."

No fim de contas, quem tem razão é o parisiense: — A' quelque chose malheur est bon! — WILSON.

THEATRO

O cartaz do Recreio

O Recreio está cumprindo de maneira louvavel o seu programma, dando-nos uma revista verdadeiramente deliciosa, "Ganhando tempo"..., de N. Tangerini.

Essa revista agradou desde o primeiro dia e o autor augmentou-lhe mais o exito addicionando-lhe o quadro de grande successo, "Samba da meia-noite", cantado no 2º acto pela actriz Luiza Pellogio.

Não se póde exigir mais de uma revista que pretende distrair ao publico.

Não ha intervallos de riso; desde que sobe o panno o publico exterioriza o seu agrado, palmeia, mostra-se contente.

A comicidade de "Ganhando tempo"... é admiravelmente defendida por Mesquitinha, Arthur de Oliveira, Oscarino e outros.

E a graça, a vivacidade, a elegancia estão a cargo das mais galantes "vedettas" que trabalham no genero e que são: Amelia de Oliveira, Vanise Meirelles, Diva Berti, Leonor Pinto, Isabel Ferreira, Luiza Pelogio e Henriqueta Romanita.

Prompta para subir á scena, esperando, apenas, que para tanto "Ganhando tempo"... lhe dê licença, está a revista de Ary Barroso "Vae com fé", na qual reapparecerá a invulgar actriz Zaira Cavalcante, que os "habitués" do Recreio tanto conhecem e por isso mesmo tanto apreciam.

Os nomes do segundo "Broadway Cocktail"

Francisco Alves tomará parte no 2º Broadway Cocktail

Esses nomes que a Empresa Ponce & Irmão reuniu para o segundo "Broadway Cocktail", a ser apresentado na proxima segunda-feira no cinema Broadway, pertencem ao numero dos que podem ser offerecidos ao publico, em um espectaculo, independente de qualquer apresentação.

Todo o Rio os conhece, de tal maneira elles se popularizaram, arrastados pelo seu valor proprio, nos discos, no radio e na scena.

Um rapido olhar pelos nomes que vão apparecer no palco do Broadway convencerá qualquer um dessa verdade.

Francisco Alves, o cantor maximo da canção regional brasileira, e hoje um idolo com o qual ninguem póde competir.

Elle firmou-se de tal fórma, de tal maneira, que ficou isolado no alto do seu prestigio magnifico, aureolado pela admiração dos seus contemporaneos.

Carmen Miranda, a pequena que tem "it" na voz e nos gestos, é talvez a garota que mais arrebata entre as cantoras de sambas.

Pouca gente com ella poderá competir e ninguem poderá jámais copiar-lhe a graça personalissima.

Almirante, o cantor de emboladas, é bem o principe do difficil genero sertanejo.

Noel Rosa, consagrado depois que deu ao publico "Com que roupa?" é uma figura que os applausos acompanham.

Uma jazz-symphonica, de 16 professores, com dois pianos, para a "Grande Companhia de espectaculos Modernos" do Carlos Gomes

Barbosa Junior, que vae estrear na Companhia do Carlos Gomes

Jardel Jercolis que, com a Empresa Paschoal Segreto, de nada se esquece para dar á sua "Companhia de Espectaculos Modernos" um aspecto differente, vivo, palpitante, acaba de organizar uma "jazz-symphonica" originalissima para executar as musicas de "Angu' de Caroço", a revista da actualidade de Carlos Bittencourt, Luiz Iglezias e Jardel com que será inaugurada a nova temporada do Carlos Gomes, na noite de 11 do corrente.

Deseseis professores de orchestra, tendo dois pianistas que são Lauro Araujo e Nonô, os azes do teclado, uniformisados e distribuidos em degráos bizarros, formarão, um conjunto orchestral interessantissimo para todos os generos.

E' que cada um desses profissionaes toca, pelo menos, dois instrumentos.

Asim o samba, o "blue", o tango, terão todos os rithmos caracteristicos, com pandeiros ou caracaxas, bandoneons ou pistões, saxofone e bateria.

Essa mesma jazz-symphonica executará musicas para ballados e fantasias, com o instrumental classico.

Procopio Ferreira, no Alhambra, terça-feira proxima

Conforme se tem annunciado Procopio Ferreira reapparecerá ao nosso publico na noite de terça-feira proxima, na ultima peça de seu selecto repertorio, que é "Feitiço", de Oduvaldo Vianna.

O Rio conhece bem o maior dos nossos comediantes, que se encontra em invejavel situação pela honestidade de seus processos de trabalho.

Procopio cuida de tudo, principalmente do publico.

Reflecte na escolha das peças, estuda-as e ensaia-as, com a paciencia de um benedictino, comprehendendo a grande responsabilidade que lhe advem do seu prestigio.

A comedia que escolheu para rever o publico é nova na sua technica, vertiginosa nas suas scenas, acompanhando o momento refractario ao desperdicio do tempo.

Obteve um successo sem precedentes em São Paulo e em Porto Alegre, neste instante em que todas as tentativas de arte tem falhado.

O grande actor está confiante no seu exito. E tudo porque, além de se conhecer muito bem, Procopio conhece o seu publico.

As noites do Casino Beira Mar

Têm sido muito movimentadas as noites artisticas do Casino Beira-Mar.

Estreou esta semana um lindo grupo de bailarinas para divertir os espectadores, juntamente com a orchestra typica que executa novidades theatraes.

"Moulin Bleu", no Rialto

E' indiscutivel que o programma do Moulin Bleu para amanhã será cheio de attracções não só por serem todos os numeros novos, como tambem por incluir duas formidaveis estréas que sem duvida alguma alcançarão grande exito dada a escolha consciensiosa que fazem dos seus numeros Genesio Arruda e Tom Bill, sendo uma das razões por que o Moulin Bleu ha mais de dois mezes vem diariamente alcançando victorias successivas.

Continuam Margarita de Castillo, a bella e insinuante mexicana; Dora Brasi, extraordinaria sambista e Thea Valeska.

E' verdade que Genesio Arruda e Tom Bill constituem uma dupla engraçadissima, principalmente nos sketches que estão levando, que são verdadeiras fabricas de gargalhadas. Está annunciada a chanchada "O guerreiro da espada quebrada" que fará sua primeira amanhã.

As estréas de segunda-feira no Eldorado

Mais uma semana, mais sete dias de successo colossal vae conhecer o cine theatro Eldorado, cujo programmas de palco são ansiosamente aguardados e admirados pelo publico.

No de segunda-feira, por exemplo, teremos uma porção de estréas sensacionaes, entre as quaes podemos apontar: a de "The two Genaros", dois assombrosos acrobatas comicos cujos trabalhos fazem, ao mesmo tempo, empolgar e divertir a platéa.

Realizando coisas de arrepiar os cabellos, elles as executam sob uma fórma originalmente comica, de modo a provocar na assistencia as mais estrepitosas gargalhadas; "Dagoberto e Maria Lisboa", um explendido duo de bailes e canções comicas; "Alfredo Albuquerque", o sempre festejado excentrico patricio.

O decreto que organiza as Inspectorias Regionaes do Trabalho

O ministro do Trabalho, submetteu á assignatura do Governo Provisorio o decreto que organiza as Inspectorias Regionaes do Trabalho, tendo em mira dar em todo o territorio da Republica a maior efficiencia á acção do Ministerio do Trabalho.

Com a organização das Inspectorias Regionaes do Trabalho não haverá augmento de despesas, aproveitando-se para isso a organização e o pessoal das Inspectorias do Departamento do Povoamento e da Secção de Protecção aos Indios.

As proximas conferencias do dr. G. Guillain

Acha-se entre nós, em missão do Instituto Franco-Brasileiro de Alta Cultura, o notavel neurologista francez, dr. G. Guillain.

O successor de Charcot, Raymond, Déjerine e Pierre Marie e hoje o chefe da escola neurologica da Salpetrière, onde faz manter o grande prestigio da sciencia franceza.

O prof. Guillain fará no Rio de Janeiro dez conferencias, sobre os seguintes themas:

Na Academia N. de Medicina — Quinta-feira — "Os tumores do quarto ventriculo".

Na Academia N. de Medicina — Quinta-feira, ás 21 horas — "Compressão vascular da medula".

Na Clinica Neurologica — Segundas e sextas-feiras, de 5 a 16 do corrente, ás 10 horas — "Tumores pi-frontaes agudos. Tumores da Bolsa de Rathke, Doença de Raynaud e sua forma cerebral. Arachnoidites espinhaes, Manifestações nervosas da doença de Hodgkin".

Na Clinica Psychiatrica — Dia 9, ás 10 horas — "Syndrome tabida não syphilitica".

Na Sociedade de Medicina e Cirurgia — Dia 9, ás 21 horas — Lesões traumaticas da medula".

Na Sociedade de Neurologia, Psychiatria e Medicina Legal — Alguns dados novos sobre a Doença de Friedreich".

MUSICA

2º CONCERTO DE ASSIGNATURA DA PHILHARMONICA

O 2º concerto de assignatura da Philarmonica revestir-se-á inegavelmente de um brilho invulgar. Realizar-se-á elle hoje, ás 21 horas, no theatro Municipal. Sob a regencia do maestro Burle Marx serão executados o "Concerto grosso" de Haendel, "Chaconne" de Bach-Marx e a III Symphonia de Beethoven. A apresentação da Chaconne obedecerá a um capricho e interessante desenvolvimento. Afim de demonstrar a ampliação que vem soffrendo a pagina immorredoura que Bach escreveu originariamente para violino o maestro Burle Marx teve a feliz idéa de fazel-a executar, no original, pelo applaudido e apreciado violinista Romeu Chipsmann, que a uma technica impeccavel allia um real temperamento artistico, o que tantas vezes tem demonstrado. Porém, entre o original para violino e a orchestração de Burle Marx existe uma obra monumental que não poderia tambem ser esquecida: a transcripção para piano, de Busoni. E, ella tambem não faltará aos ouvintes da Philarmonica. Executal-a-á o proprio maestro Burle Marx, que ás suas qualidades de regente, junta ás de um grande pianista, estando ainda na memoria de muita gente os prodigios que realizou, menino ainda, antes de partir para a Europa. E, somente depois dessa preparação surgirá, cada vez mais triumphante, cada vez mais empolgante, a "Chaconne" orchestrada, a "Chaconne" usando de todos os recursos expressivos que se reunem e se completam numa grande orchestra. E ainda aqui, o realizador dessa maravilha foi o maestro Burle Marx. Apreciál-o-emos por isso, neste novel, sob tres aspectos, pianista, orchestrador e regente. E como se isso não bastasse para tornar a mais original o 2º concerto da Philarmonica, dará o "Concerto grosso" de Haendel e a formidavel symphonia de Beethoven, tão justamente intitulada de "Heroica".

Os ultimos ingressos estão sendo vendidos na bilheteria do theatro.

ASSOCIAÇÃO BRASILEIRA DE MUSICA

Realiza-se, amanhã, sexta-feira, ás 21 horas, no salão Leopoldo Miguez, do Instituto Nacional de Musica, o esperado concerto do grande violoncelista patrio Iberê Gomes Grosso que, com o concurso de sua irmã, a applaudida pianista Yára Gomes Grosso, proporcionará aos associados da A. B. M. e ao publico em geral, uma interessantissima audição, constituida, exclusivamente, por "Sonatas".

Dada a sympathia com que é esperado esse concerto podemos calcular o brilho de que elle se revestirá, o que, aliás, sempre acontece aos concertos da Associação Brasileira de Musica. As pessoas que não são associadas da A. B. M. poderão adquirir localidades nas casas Mozart e Carlos Gomes e na portaria do Instituto Nacional de Musica.

4º E 5º CONCERTO DA SÉRIE OFFICIAL

Realizar-se-ão, respectivamente, a 8 e 10 do corrente, no Instituto Nacional de Musica, os concertos 4º e 5º da série official deste anno. Ambos são dedicados á musica de camera. E' o seguinte o programma do 4º concerto a ser executado pelo Trio Brasileiro, de que fazem parte os professores Paulina d'Ambrosio (violino), Maria Amelia de Rezende Martins (piano) e Alfredo Gomes (violoncelo):

1ª parte — Beethoven — Trio op. 1. n. 3.

2ª parte — Brahms — Wald — Horn — Trio.

3ª parte — Mendelssohn — Trio op. 49.

O programma do 5º concerto official será executado por um conjuncto dirigido pelo professor Chiaffitelli e que é integrado pelo mesmo professor (violino); professores Carlos de Almeida (violino), Orlando Frederico (viola), Erio Vincenzi (violoncelo), prestando ainda o seu concurso os professores Arnaud Gouvêa (orgão) e Sylvia de Figueiredo Mafra (piano). O professor Chiaffitelli já tem dirigido e apresentado innumeros concertos de musica de camera, todos transcorridos com grande brilho.

Esses dois concertos da série official do Instituto Nacional de Musica realizar-se-ão ás 21 horas, no salão "Leopoldo Miguez".

UMA COMMISSÃO DA A. B. I. VISITOU A CASA DOS EXPOSTOS

DESDE A SUA FUNDAÇÃO, JA' FORAM ALI MATRICULADAS 52.502 CRIANÇAS

A Casa dos Expostos acaba de ser visitada por uma commissão de membros da Associação Brasileira de Imprensa, composta dos srs. Martins Capistrano, J. A. Pereira Rego e João Mello.

Essa commissão apresentou o seu relatorio ao presidente da A. B. I., com detalhadas referencias das impressões recebidas da visita. Desse relatorio, consta tambem um historico da Casa dos Expostos, desde a sua fundação, que data do seculo XVIII, até hoje.

Desde a fundação desse benemerito estabelecimento, que tantos beneficios têm proporcionado á nossa infancia desvalida, já foram ali matriculadas 52.502 crianças, segundo os dados positivos que nos forneceram os srs. Ary de Almeida e Silva, Brandão de Oliveira e coronel Moutinho dos Reis. Só em 1931, entraram para lá 335 crianças menores de dezoito mezes e 60 maiores de dezoito mezes. A matricula actual accusa a existencia de 650 asylados. Vivem, portanto, ali, mais de 850 pessoas, entre asylados, irmãs de caridade, amas de leite, auxiliares e outros empregados. As despesas com toda essa organização attingem, mensalmente, a somma media de 63:017$119, tomando como base os registros de 1931. Essa importancia, a Casa dos Expostos obtem, actualmente, apenas da renda de seu patrimonio e de alguns donativos particulares, por isso que as subvenções annuaes de 36:000$ e 24:000$000, respectivamente, do governo federal e da Prefeitura do Districto Federal, foram, em 1931, diminuidas para 11:000$ e 18:000$000, e este anno ainda não concedidas.

Termina, assim, o referido relatorio:

"Taes, sr. presidente, os informes que colhemos, na Casa dos Expostos relativamente á vida, á finalidade e á situação actual daquella benemerita instituição, durante a nossa rapida mas interessada visita, cuja impressão deixamos registrada no livro dos visitantes, onde escrevemos estas palavras: "Visitamos, nesta data em nome da Associação Brasileira de Imprensa, a Casa dos Expostos, estabelecimento modelar, onde a infancia abandonada encontra, nas Irmãs que a administram, novas mães, cuja ternura humana commove os corações de quantos aqui chegam. Percorremos, verdadeiramente deslumbrados, todas as dependencias da Casa, e recolhemos, na nossa visita de algumas horas, uma impressão que só póde enaltecer esta obra de benemerencia, digna, por todos os titulos, da sympathia das almas bem formadas. Rio de Janeiro, 7 de julho de 1932. (ass.) Martins Capistrano,. João Mello. João Alfredo Pereira Rego". Agora, só nos resta appellar para os nossos collegas de imprensa no sentido de agitarem uma campanha em favor dessa Casa que abriga, generosa e nobremente, todos os pequeninos seres que a vida atira ao desconforto moral de um destino feito de retalhos da propria vida.

V. ex., sr. presidente, será o interprete desse appello que ora fazemos a todos os jornalistas brasileiros. (ass.) Martins Capistrano, J. A. Pereira Rego, João Mello."

HOJE

O Tempo

PREVISÕES PARA O PERIODO DE 14 HORAS DE HONTEM A'S 18 HORAS DE HOJE

Districto Federal e Nictheroy — Tempo: instavel com chuvas e trovoadas possiveis. Temperatura: estavel. Ventos: do quadrante sul, com rajadas frescas.

Estado do Rio de Janeiro — Tempo: instavel com chuvas e trovoadas possiveis. Temperatura: estavel.

Estados do Sul — Perturbado com chuvas, melhorando no Rio Grande do Sul. Temperatura: estavel, salvo no Rio Grande do Sul, onde soffrerá ligeira ascensão. Ventos: do quadrante sul, frescos.

Previsões validas para o trajecto da Estrada de Rodagem Rio-São Paulo, das 18 horas de hontem, ás 18 horas de hoje:

Tempo: instavel com chuvas; trovoadas possiveis. Temperatura: estavel. Ventos: do quadrante sul com rajadas frescas.

Pagamentos

NO THESOURO — Na Primeira Pagadoria serão pagas as seguintes folhas: Officiaes de Justiça — Varas e Pretorias — Escola Polytechnica — Serviço do Fomento Agricola — Inspectoria Federal das Estradas — Faculdade de Medicina — Escola Wenceslau Braz — Escola 15 de Novembro — Serviço do Algodão — Conselho Nacional do Trabalho — Avulsa da Agricultura — Departamento do Trabalho, do Povoamento e da Industria.

Navios a chegar

ITAGIBA — Nacional, sem hora determinada, de Paranaguá.

ANNIBAL BENEVOLO — Nacional, ás 8 horas, de Porto Alegre e escalas.

URU' — Nacional, ás 7 horas, de Antonina.

CARL HOEPCKE — Nacional, ás 7 horas, de Florianopolis e escalas.

MIRANDA — Nacional, sem hora determinada, de Laguna e escalas.

JUPITER — Nacional, á tarde, de Laguna.

Navios a partir

ELBA — Nacional, á tarde, do armazem 2, com destino a São Francisco e escalas.

ITAIMBE' — Nacional, ás 14 horas, do armazem 13, com destino a Rio Grande e Porto Alegre.

SERRA GRANDE — Nacional, pela manhã, com destino a Porto Alegre e escalas.

ITANEMA — Nacional, sem hora determinada, com destino a Imbituba e escalas.

Theatros

MUNICIPAL — "Melo".
TRIANON — "O Bazar de brinquedos", comedia, ás 20 1|2 horas.
RECREIO — "Ganhando tempo"..., revista ás 8 e 10 horas.
REPUBLICA — "Tremoço saloio", revista ás 8 e 10 horas.
RIALTO — "Moulin Bleu", de 8 horas em deante.
ELDORADO — Palco ás 4 e 9 horas.
BROADWAY — Palco ás 4 e 9 horas.

Cinemas

PALACIO — "Neste seculo XX".
ALHAMBRA — "Chamado accusador".
ODEON — "As mulheres enganam sempre".
IMPERIO — "Uma hora comtigo".
GLORIA — "Gigantes do céo".
PATHE' PALACIO — "Forasteiros de Hollywood".
BROADWAY — "Eram treze".
ELDORADO — "Madonna das ruas".
PATHE' — Sua esposa perante Deus".
PARISIENSE — "O caso do sargento Grisha".

Radios, Discos e Victrolas a longo prazo
A MELODIA
R. GONÇALVES DIAS, 40

Os operarios syndicalizados e o serviço publico

AS VANTAGENS AOS OPERARIOS DE ASSOCIAÇÕES DE CLASSE

Empenhado em dar á lei de syndicalização todo o prestigio que merece, afim de poder a mesma prestar aos operarios que se associam sob o seu amparo todas as garantias possiveis, o ministro dirigiu aos seus collegas um aviso solicitando seus bons officios no sentido de ser imposto, nos contratos para obras dos respectivos Ministerios, a obrigação do emprego de operarios syndicalizados.

Respondendo ao appello do titular do Trabalho o ministro da Marinha declarou haver determinado sómente sejam admittidos a trabalhar nas obras daquelle Ministerio operarios syndicalizados, nos termos do decreto 19.770, de 19 de março de 1931.

Dr. Samuel Kanitz
CLINICA UROLOGICA
Membro da Sociedade de Urologia da Allemanha, ex-assistente dos professores: Lichtemberg, Lewin Joseph, de Berlim e Hasinger de Vienna. Especialista em doenças dos Rins, Bexiga, Prostata, Urethra. Doenças de Senhoras. Diathermia Ultra Violeta. Cons.: 7 de Setembro, 42-sob., das 13 ás 16 horas. Phone: 4-1493.

A glorificação de Santos Dumont

AS HOMENAGENS QUE SERÃO PRESTADAS A' MEMORIA DO "PAE DA AVIAÇÃO"

O primeiro vôo de Santos Dumont, 270 metros de distancia a 80 centimetros de altura realizado em Bagatelle, França, em 1906; o progresso da navegação aérea em 25 annos; os raids transoceanicos; o vôo por etapas Lisboa-Rio pelos gloriosos Sacadura Cabral e Gago Coutinho; o vôo directo Italia-Brasil pelos gloriosos Ferrarin-Del Prete; o vôo em grupo Roma-Rio de Janeiro pela gloriosa esquadrilha Balbo; as asas victoriosas de Santos Dumont, gloria do Brasil e do mundo, implantadas como "Luminarias da Fé e da Audacia" no alto da secular pedra do Páo de Assucar

A Liga Aerea Brasileira vae prestar a Santos Dumont, cujo desapparecimento ainda consterna dolorosamente a alma nacional, grandes homenagens posthumas, ás quaes se associarão, além da unanimidade do povo brasileiro, todos os paizes civilizados.

E é natural que assim aconteça, porque a gloria do "Pae da Aviação" não representa, apenas, um patrimonio do Brasil, mas do mundo inteiro, por onde se arrildou, desde muito, collocando o seu nome na galeria dos maiores vanguardeiros do progresso da humanidade.

Mas, para o nosso paiz, os triumphos dee Santos Dumont constituem justificado motivo de orgulho, pois, filho do Brasil, elle sempre manteve pela sua terra e pela sua gente a chamma de um amor ardente e inextinguivel.

Sobre o programma das homenagens que vão ser prestadas ao glorioso heróe da aviação, recebemos do sr. Nicola Santo a seguinte carta, que linhas abaixo publicamos:

"Illmo. Sr. Redactor. Saudações. — Homenagem que a Liga Aerea Brasileira prestará ao glorioso Santos Dumont, o pranteado pae da aviação, "O heróe da fé e da audacia".

— A Liga Aerea Brasileira, em reunião realizada no dia 28 de julho, para resolver sobre as homenagens que serão prestadas ao glorioso e pranteado pae da Aviação, o vice-presidente Nicola Santos propoz que sejam prestadas ao Garnde Brasileiro excepcionaes homenagens no solo da patria e em toda a parte do mundo.

— A Liga Aerea Brasileira faz um sentido appello aos pilotos de todo o mundo para que seja tomado um luto de um anno, cobrindo as suas insignias de crépe.

— A Liga, appellará para os constructores de apparelhos de aviação, que seja collocado em cada aeroplano uma pequena placa com a effigie do glorioso aeronauta brasileiro Santos Dumont.

— A Liga, por intermedio da agencia Havas e United Press, communicar-se-á com a aeronautica mundial, afim de que na hora do sepultamento do pae da aviação, no jazigo da familia, no Rio de Janeiro, seja feito um silencio de cinco minutos.

A Liga fará collocar uma placa de bronze na base da torre "Eiffel", na França, lembrando o vôo do dirigivel n. 5, contornando aquella torre.

— A Liga appellará para o governo da republica que, no dia 12 de novembro, memoravel data em que o illustre brasileiro Santos Dumont elevou-se do solo com o seu aeroplano "14 Bis", percorrendo 270 de distancia a 80 cent. de altura, dando assim inicio á navegação aerea do mundo, seja decretado feriado nacional "o dia da descoberta da navegação aerea".

— A Liga appellará para o povo brasileiro que seja erguido o quanto antes, na capital da Republica, o monumento ao glorioso Santos Dumont, que já se acha em vias de execução.

— A Liga faz appello ao commercio da Capital Federal que, no dia da passagem do corpo, fechem as suas portas durante uma hora.

— A Liga appella para o clero que, em virtude da fé christá do grande brasileiro, repiquem-se os sinos das egrejas de todo o Brasil durante uma hora, no momento da passagem do esquife, em demanda do campo santo.

— A Liga, no dia da chegada do corpo do grande brasileiro, fará tapizar de louro a Avenida Central, numa distancia de 270 metros por 80 de largo, symbolizando a distancia e altura que o sabio aeronauta brasileiro percorreu no seu primeiro vôo, no campo do "Bagatelle", França.

A Liga fará rezar missa pela alma do pranteado extincto, na capella da parochia de "Marechal Hermes", Campo dos Affonsos".

— A Liga completa as suas homenagens por um caloroso appello ao digno sr. director da Instrucção Publica, afim de que a maravilhosa epopéa da descoberta da navegação aerea, devido ao genio fulgurante do dilecto filho do Brasil, "O heróe da fé e da audacia", seja ensinada em todas as escolas do paiz. — Nicola Santo".

Terrenos em Campo Grande

Na zona de maior progresso e valorização do Districto Federal

Vendem-se esplendidos lotes a 500 metros da Estação, com agua, luz, telephone, omnibus, etc., frentes para a Est. Rio-S. Paulo e Rua Barcellos Domingos

Prazo de 5 annos sem juros

Tratar na Bomba de Gasolina com o sr. Silva Paranhos, em C. Grande, ou na A Melodia

Rua Gonçalves Dias, 40 — RIO

USAE MEIGO

Maravilha do Seculo XX

O novo creme de Sabão espumante para a Barba Meigo, que é agradavelmente perfumado, e a sua espuma consistente, espessa, multiplica-se 530 vezes, amaciando a pelle de um modo notavel.

A' venda em todas as casas de primeira ordem, em todos os Estados do Brasil e na Perfumaria

K A N I T Z

Rua 7 de Setembro, 127 e 129

Representação do Brasil na Conferencia Internacional do Trabalho

Pelo "Almanzora" está sendo esperado nesta capital no proximo dia 15, o dr. Affonso Bandeira de Mello, director-geral do Departamento Nacional do Trabalho. O sr. Bandeira de Mello regressa da Europa, onde vem de representar o Brasil na Conferencia Internacional do Trabalho, reunida, ha pouco, em Genebra.

Departamento Nacional do Povoamento

A PROPOSTA ORÇAMENTARIA

Pelo Departamento Nacional do Povoamento, foi enviado ao ministro do Trabalho, a proposta orçamentaria para o exercicio de 1933; já tendo sido nomeada a commissão especial para aquelle fim. O ministro mandou que fosse encaminhada á respectiva commissão o documento acima.

O TUFÃO QUE ANTE-HONTEM E HONTEM desencadeou sobre a cidade

Um joven fulminado por uma faisca electrica, ruas inundadas e varios desabamentos

Nos ultimos minutos da noite de ante-hontem, operou-se uma subita mudança na atmosphera e não tardou a apparecer os primeiros relampagos, seguidos de forte vendaval.

As faiscas electricas cruzavam o espaço amiudadas vezes, até que desencadeou forte aguaceiro, seguido de raios e trovões.

As fortes rajadas do vendaval, tudo iam levando. Arvoredos, telhas, rebentando cabos conductores da energia electrica e desabando casas.

O aguaceiro, que caiu sobre a cidade, em pouco tambem transformava as ruas do centro, dos arrabaldes e suburbios, em extensos rios caudalosos, impedindo o transito de vehiculos e transeuntes.

Tal estado de coisas durou cerca de uma hora e neste espaço de tempo varias foram as occurrencias que se verificaram.

Um menor fulminado

No Campo de São Christovão, nas proximidades da Intendencia da Guerra, o menor Joaquim Ferreira da Rocha, de 14 annos, empregado no commercio, filho do sr. José Ferreira da Rocha, residente á rua Senador de Alencar n. 91, foi apanhado por um fio conductor da energia electrica, morrendo instantaneamente, fulminado.

O menor passava pelo referido local, em demanda de sua residencia, quando, pela violencia do vendaval, arrebentou-se o fio que o apanhou, matando-o.

A policia do 10° districto, que teve conhecimento do lamentavel facto, fez remover o cadaver do infeliz menor para o Necroterio do Instituto Medico Legal.

Varios desabamentos

Com a violencia do vento, desabou o predio da rua Francisco Eugenio n. 111.

Este predio, que era de construcção antiga, tinha como moradores os componentes de uma familia de operarios, que felizmente nada soffreram.

Os bombeiros, avisados do desabamento, correram para o local, sob o commando do tenente Baptista, superintendidos pelo major Moreira Toledo, prestando os soccorros necessarios.

Quasi ao mesmo tempo desabou uma das paredes do predio n. 540 da rua Senador Euzebio.

Em cima: o predio da rua Francisco Eugenio 111; em baixo: a parede que caiu, na rua General Pedra, 82

Neste desabamento, ficaram feridos, o operario Julio Alves da Silva e seu filho Antonio, de 2 mezes, que receberam diversas escoriações.

Pae e filho foram soccorridos pela Assistencia, ficando em tratamento na propria residencia.

Uma das paredes dos escombros da fabrica de perfumes Beija-Flor, ha pouco presa de um incendio, tambem desmoronou com o forte vento.

No momento não havia ninguem no local, não havendo por isso victimas a registrar.

Ruas inundadas

Ficaram completamente inundadas, as seguintes ruas e avenidas: Rua do Senado, Pedro I, Invalidos, Rezende, Arcos, Catumby, até o largo Presidente Barroso, S. Leopoldo, Benedicto Hyppolito, Livramento, Camerino, Senador Euzebio, Dr. Carmo Netto, Maurity, Marquez de Sapucahy, Constituição, Saúde, Senador Pompeu, Barão de São Felix, Cajueiros, Barão da Gamboa, Dr. Mesquita Junior, Praça da Bandeira, Avenidas do Mangue, Rio Branco, Gomes Freire, Bicalho ruas de São Christovão, D. Luiza. Barcellos, Bella de São João Boulevard 28 de Setembro, Dona Zulmira, S. Francisco Xavier Pereira Nunes e muitas outras.

(Continúa na 8ª pagina).

(NELSON CINTRA)

O CLIENTE:

— Bomdia, "seu" doutor, muito bom dia.
— Qual a sua consulta, meu senhor?
— Não é consulta apenas, é um favor,
Venho pedir-lhe um pouco de alegria,
Uma poção qualquer que mate a dor,
Desejo a efficiencia de um remedio,
Que transforme tristezas em ventura,
Matando a angustia immensa de meu tedio,
Que sei, levar-me-á p'ra sepultura.
Eu já não durmo, e um tedio me amortalha
As alegrias que festejam a vida,
Toda a droga que ingiro é nulla e falha,
E sinto a juventude em mim sumida.

O DOUTOR:

— Procure a vida calma, onde se encerra
O scenario ideal da natureza:
Cordilheiras sem fim, o matto, a serra,
As arvores em flôr, essa grandeza,
Que é o contraste visivel e chocante
Da natureza e a vida da cidade,
Do bruhãhã das ruas, incessante,
E' fugir, p'ra reter a mocidade.
Procure o ar das serras e dos montes,
Elle é bom p'ros pulmões e para a alma,
Contemple o marujar brando das fontes,
A natureza, emfim, que é branda e calma.

O CLIENTE:

— A luta pelo pão de cada dia,
Os filhos, a familia, minha esposa,
Não permittem, doutor, fazer tal coisa,
Nessa phase de aperto e carestia...
Num grande "arranha-céo" desta cidade,
Soldado da "columna" laboriosa,
Do dia a noite exerço actividade,
Para manter a próle numerosa.
E, sendo assim, doutor, não ha dinheiro,
(E digo isso, com pezar profundo)
Para viver feliz como um vaqueiro:
Cantando no meu rancho, o "Rancho Fundo".

O DOUTOR:

— E' pobre. Não faz mal, a "Light" é bôa,
A sua cura facilitará,
Tome um bonde "Tijuca" e siga atôa
Que o que lhe descrevi encontrará.
Amante como sou, da natureza,
Egual viagem muitas vezes fiz,
P'ra chama do progresso ver accêsa
Sobre trilhos de bonde, a directriz
Do progresso rasgando a matta e a serra
Que ante nossos olhos são painéis,
E toda essa belleza, immensa, encerra
Um nickel só, de quatrocentos réis!

. . . .

Não lhe posso dizer, leitor amigo,
Com certeza, qual foi o resultado,
Mas se o doutor ouviu, então lhe digo
Sem medo de mentir: Está curado.

LOTERIA DA BAHIA

VENDA LIVRE EM TODO O BRASIL

HOJE

50 CONTOS

Por 15$000, fracção 1$500.
Jogam 18 milhares

Premios Integraes

HABILITEM-SE

Os immigrantes do "Lipari"

FORAM REMOVIDOS PARA O HOSPITAL S. SEBASTIÃO

Pelo ministro do Trabalho foi communicado ao seu collega do Exterior que, correspondendo ao desejo daquelle Ministerio e de accordo com a Legação da Allemanha e as nossas autoridades sanitarias, foram removidos para o Hospital S. Sebastião os seis immigrantes teuto-russos atacados de trachoma, vindos pelo vapor "Lipari".

O sr. Santos Leal baixa instrucções sobre os despachos "ad-valorem"

Em portaria de hontem, cujos termos foram conhecidos pelos seus subordinados, o dr. Santos Leal, inspector da Alfandega, deu sciencia aos mesmos de que no calculo dos despachos "ad-valorem" processados no mez andante, devem ser observadas, na fórma do disposto no art. 26 da lei de 31 de dezembro de 1919, as medidas abaixo, da taxa cambial de julho passado, registradas pela Camara Syndical dos Corretores: Austria, 2$000; Belgica, 1$902 franco ouro; Belgica, $380, franco papel; Buenos Aires, não houve peso ouro; Buenos Aires 3$525, peso papel; Canadá, 11$700; Chile, não houve; Dinamarca, 2$650; Hamburgo, 3$251; Hespanha, 1$103; Hollanda, réis 5$516; Italia, $697; Japão, 3$937; Lindres, 5.9.128 (lb. 47$334.360); Montevidéo, 6$511; Noruega 2$400; Nova York, 13$310; Palestina e Syria, não houve; Paris $537; Portugal, $445; Rumania não houve; Suecia, idem; Suissa 2$667; Tcheco-Slovaquia, $410.

Collegio Pedro II — Internato

Em virtude do grande temporal que ante-hontem desabou nesta cidade e que damnificou seriamente a cobertura do edificio do Internato, a directoria foi forçada a interromper hontem as aulas, devendo as mesmas recomeçarem regularmente hoje.

ANTARCTICA

GUARANA' e CERVEJA

TELEPHONE 2-5181

PRODUCTO NACIONAL SUPERIOR A QUALQUER SIMILAR ESTRANGEIRO.
DÁ COPIAS PERFEITAS SEM BORRAR OS ORIGINAES.
A MELHOR PARA CANETAS-TINTEIRO NÃO DEIXA RESIDUOS.
NÃO ENFERRUJA PENNAS DE AÇO.
FABRICA: Rua do Senado 372
TELEPHONE 4-2572
INOXIDAVEL INDELEVEL INALTERAVEL
TINTA BRASILIA
S/A PRODUCTOS BRASILIA - RIO
N.B. NÃO MISTURE COM OUTRA

Secção cinematographica

Foi um dos films mais falados — "Sem novidade no front". A obra immortal, póde-se dizer, de Remarque, alcançou no cinema o mesmo exito espantoso do livro. Em toda a parte, na America, como na Europa, o successo foi immenso, e, quando ha alguns mezes aqui appareceu o film, o triumpho foi tambem magnifico. Films como esse não pódem ficar apenas um tempo restricto nas télas. Elles têm de voltar, de vez em quando, para que os vejam os que não o viram, e o revejam os que ficaram encantados com elle. A Universal, portanto, fez muito bem em fazer esse film voltar á exhibição, para que o trabalho de Lew Ayres seja mais uma vez admirado, como merece.

O Gloria o tornará a mostrar na proxima segunda-feira.

VAMOS VER BREVE

Douglas Fairbanks Junior depois do seu magistral desempenho em "Patrulha da madrugada" foi elevado pela Warner First National ao "stardoom". E vimol-o, nessa cathegoria tão ambicionada em "Chance" e "Cavalheiro por um dia". E nesses films tanto agradou que a Warner Bros First National resolveu encommendar uma trama especialmente para o seu typo e a sua

Uma scena do film "Alma do Brasil" que o Eldorado exhibirá segunda-feira

arte. E assim teremos já segunda-feira, no Pathé-Palacio, "Heroe por acaso" (It's tough to be Famous) um film baseado na verdadeira historia dos muitos individuos que se tornaram celebres, porque eram, de facto, grandes heroes (os aviadores que venceram o Atlantico e os nadadores que atravessaram o Canal da Mancha) mas que tiveram suas vidas atrapalhadas e a felicidade que mereciam um tanto perturbadas pelo excesso de publicidade de negociantes terriveis e sem escrupulos...

"A retirada da Laguna", que o visconde de Taunay magistralmente descreveu, foi maior, muito maior do que a famosa retirada dos "Dez mil", descripta por Xenophonte. Nella, todos os brasileiros acharão a gloria da Patria, cujos filhos souberam honrar e defender, á custa mesmo da vida, e apprenderão a amal-a, a servil-a, a adoral-a, como os heroes commandados pelo coronel Camisão.

E' a "Retirada da Laguna", que serviu de thema a "Alma do Brasil", o glorioso film nacional que o Eldorado vae exhibir segunda-feira, e que a Fan Film realizou por occasião das manobras do Exercito brasileiro, em Matto Grosso, no anno de 1931.

O Imperio offerecerá uma hora de esplendido divertimento aos seus "fans" com o film "Jogando a vida" que estará em seu cartaz na proxima semana. Nesse film, com effeito, a Rko-Pathé deu a Bill Boyd, o protagonista, não só um magnifico vehiculo, como tambem uma cooperação de artistas superiores, e ainda um dos melhores directores de que se orgulha a industria cinematographica.

No film que vae revelar como "astro" de Hollywood o já famoso Johnny Weismuller, o campeão olympico de natação, film que não é outro senão "Tarzan, o filho das selvas", estréa do Palacio-Theatro para muito breve, a Metro teve o cuidado de enfeitar innumeras sequencias com musicas appropriadas, todas estylizadas e applicadas de um modo interessantissimo, por W. S. Van Dyke. Uma dessas musicas, por exemplo, "Original Music", de Richelavie, é um primor de exotismo, condizendo admiravelmente com o caracter da sequencia em que é ouvida.

Um film, para marcar exito, tanto depende de bons artistas como de bom director. Ha films que têm um elemento, faltando-lhe o outro. "Emma", que a Metro-Goldwyn-Mayer apresentará, segunda-feira, no Palacio-Theatro, tem como garantia do seu valor immenso, a combinação de sua "estrella" como o seu director: Marie Dressler dirigida por Clarence Brown. Só Marie Dressler poderia ter interpretado de modo tão feliz esse film, mas tambem só Clarence Brown lhe poderia ter dado tanta expressão, tanta belleza, tanta emoção através os seus episodios, que Marie Dressler anima com a sua genialidade.

O programma de "Emma", no Palacio, segunda-feira, será excepcional: elle terá um "Metrotone News", terá "Pesca de perolas e peixe diabo", da série "O paraiso do pescador", que o publico assiste com tanto interesse, terá a comedia "Lutando pela vida", que vale pelas melhores de Laurel e Hardy, e, finalmente, "Emma", um film em que tudo é feliz...

Ella era bailarina profissional, era dessas dansarinas que se alugam para que os homens possam ter o prazer da dansa.

Um dia, houve um homem a quem ella amou. Para ser digna desse homem, desejou abandonar o meio de vida que exercia, de-

O "trio" central de "Testemunha Occulta". Ao centro, Lionel Atwitt, o artista esplendido que este film vae revelar

sejou occultar o seu passado, porque temia não ser digna delle. Só então ella comprehendeu que era triste e era feio alugar-se para dansar.

Estaria porém a tempo de o fazer? Poderia voltar as costas ao meio onde vivera durante tanto tempo?

Esse dilemma, forte e esmagador, é o que se apresenta a Barbara Stanwyck em "A vida é uma dansa", o grande film dirigido por Lionel Barrymore que o Broadway vae exhibir na semana proxima, juntamente com o segundo "Broadway Cocktail", em que figuram Francisco Alves e Carmen Miranda.

"Testemunha occulta", além da interpretação magnifica e verdadeiramente perfeita de Lionel Atwill, este soberbo artista londrino, que revela-se pela primeira vez na téla, tem ainda este film da Fox, um punhado de astros cujo desempenho póde se classificar de notavel. Logo as primeiras scenas de "Testemunha occulta" o publico prende-se a Waydon Heyburn, o marido de Greta Nissen, pela exactidão do personagem cynico e elegantissimo com que sabe vestir o seu papel. Depois surge diabolica, tentadora, a lourissima Greta Nissen, cheia de encantos femininos, e o publico fica attonito, seduzido. Apparece a sobriedade e a nobreza de Mary Forbes, a graça de Ruth Chatterton, e a seguir a comicidade incomparavel de Herbert Mundin vivendo es-

Barbara Stanwyck em "A vida é uma dansa" que o Broadway exhibirá segunda-feira

tupendamente o typo de um chauffeur de taxi, uma testemunha arrolada no processo de crime. Com estes personagens, Marcel Varnel e R. L. Hough produziram um espectaculo cinematographico, a um tempo judicial e social, um passa-tempo primoroso já consagrado pela imprensa e por todos os presentes a exhibição privada levada a effeito sabbado passado no Palacio-Theatro.

Marie Dressler, numa attitude de "Emma", da Metro, que o Palacio estreará segunda-feira

Na Central do Brasil

VIAJARAM DE GRAÇA

A estação D. Pedro II, forneceu hontem, por conta dos diversos Ministerios, 27 passagens, na importancia total de 829$600. Essas requisições foram assim distribuidas: M. da Viação, 1 passagem na importancia de 30$700; M. da Guerra, 21 na quantia de ..... 468$400; M. da Educação, 1, por 41$800; M. da Agricultura, 1, a 12$700; M. da Justiça, 2, no valor de 116$100; e M. do Trabalho, 1, num total de 54$900.

MOVIMENTO TELEGRAPHICO DE JULHO

Foi o seguinte o movimento telegraphico da Sala de Apparelhos da estação de D. Pedro II, durante o mez de julho: telegrammas transmittidos 10.203, com 613.740 palavras; recebidos 9.319, com 829.848 palavras; em transito 5.098, com 209.259 palavras; movimento total de telegrammas. 25.420; de palavras 1.152.819. Esse serviço produziu a renda de 61:451$780.

TAMBEM PODE ACEITAR DESPACHOS TELEGRAPHICOS

A administração da Central do Brasil expediu circular autorizando a estação de Porto Piedade, da E. F. de Therezopolis, a aceitar tambem, despachos telegraphicos.

Theatro Republica
Ultimos dias da colossal revista
"Tremoço Saloio"

O maravilhoso espectaculo do momento. A peça da actualidade — "TREMOÇO SALOIO" — A's 7 3/4 — HOJE — A's 9 3/4 — Um espectaculo de graça, arte, luxo e fantasia, para familias.
DOMINGO — Ultima matinée de "TREMOÇO SALOIO".
Na proxima semana — "ME DEIXA, YOYÔ..." — Revista brasileira, de typos, costumes e fantasia, — Original de Luiz Peixoto e Freire Junior, Musica de Ary Barroso e Sá Pereira.

Theatro Recreio
GRANDE COMPANHIA NACIONAL DE REVISTAS
HOJE — A's 8 e ás 10 horas — HOJE
A engraçada e modernissima revista de N. TANGERINI
Ganhando tempo...
Com o novo e sensacional quadro "O SAMBA DA MEIA NOITE" — por ARTHUR DE OLIVEIRA e LUIZA PELOGGIO.
Duas horas de gargalhadas pela maior trinca do riso: MESQUITINHA, ARTHUR DE OLIVEIRA e OSCARITO.
HOJE E TODAS AS NOITES — O successo dos successos
GANHANDO TEMPO...
O mais lindo e divertidissimo espectaculo do momento.

No Mundo Espirita

E'COS E FACTOS

Cumprem-se as prophecias

Cumprem-se, realmente, de modo cada vez mais crescente e por assim dizer, prodigioso, a palavra escripturistica que annunciou a época do desenvolvimento celere e multiforme das faculdades mediumnicas, dizendo em nome do Senhor dos mundos: "Derramarei do meu espirito sobre toda a carne; vossos mancebos prophetisarão e os anciãos terão sonhos, etc." Resplende assim a Providencia divina aos que se obstinam, por lamentavel cegueira espiritual, em combater, de todas as fórmas e com todas as armas, ainda as menos nobres, o Espiritismo.

E o que com opportunidade nos lembra o distincto confrade Humbertino Simas, presidente da Sociedade Espirita de Ribeirão, em Pernambuco, informando-nos do apparecimento de mais um medium curador, de extraordinarias faculdades, no engenho Sinião, do municipio de Escada, naquelle Estado.

Chama-se elle José Carlos da Silva, é pernambucano, inteiramente analphabeto, contando 42 annos de edade. Catholico, sem nunca ter ouvido falar de Espiritismo, pois vive em completo isolamento, exclusivamente occupado com os trabalhos agricolas, dos quaes tira os meios de subsistencia, teniou, num dado momento, a resolução de curar os enfermos, sem saber como lhe occorreu tal idéa, conforme declara a todos os que o visitam e declarou áquelle confrade, que o procurou para conhecel-o pessoalmente, indo encontral-o no campo, a cuidar de suas plantações.

Morando em humilde choupana, situada quasi na orla de uma matta, cercada de virgem cannavial, tem a sua rustica habitação constantemente cheia de pessoas que lá vão á procura de lenitivo para seus males physicos, muitas das quaes acorrem de logares distantes, attrahidas pelas informações dos que affirmam ter-se curado, graças á sua medicação.

Para o tratamento que prescreve, só se utiliza de plantas medicinaes que manda applicar de varias maneiras, colhendo sempre optimos resultados.

Na sua modesta posição social, José Carlos da Silva é pessoa de bons costumes pacato, honesto e trabalhador, largamente conhecido como homem de bem.

Por quanto tempo o deixarão os "sabios" doutores da medicina official e os seus "angelicos" alliados, os agentes do catholicismo romano, alliviar os soffrimentos dos seus companheiros de estadio terreno? Só o saberão, lá do outro plano, aquelles que conheçam as vicissitudes por que, como provas, deva passar o seu Espirito, para coroamento da humanitaria missão a que se votou.

Uma assombracão do seculo XVII

Traduzimos, da revista ingleza "Light", o resumo, que ali fez Harry Price, de um livro muito antigo, contendo bem documentados relatos de phenomenos espiritas, o que é de admirar, como muito bem pondera o escriptor, em trabalhos daquella época.

Trata-se de phenomenos vistos, mencionados, testemunhados e descriptos, entre outras pessoas, por clerigos respeitaveis.

Tal documentação, que espiritas e psychistas vêm exhumando agora do pó dos archivos, ou do esquecimento, demonstram que não foram os espiritas que inventaram os phenomenos; que a sua realidade já era manifesta muito anteriormente a Allan Kardec, o que, em nossos dias, só a ignorancia pode contestar.

Diz Harry Price:

O principal defeito de muitos relatos antigos, de factos considerados anormaes, é não terem ficado bem authenticados. Os livros ou brochuras que trazem essas memorias são valiosos para um bibliophilo, porém pouco mais do que valor academico têm para o moderno estudante de phenomenos psychicos.

E' muito animador, portanto, encontrar-se um livro que contenha o summario de factos que foram perfeitamente verificados por muitas pessoas de responsabilidade. Demais — e isto é de extrema importancia — cada incidente da narrativa é individualmente attestado pela pessoa ou pelas pessoas que testemunharam a occurrencia.

Faço todas as observações, porque, recentemente, me veiu ter ás mãos uma obra rarissima que passa a pertencer á bibliotheca do Laboratorio Nacional de Pesquizas Psychicas. O titulo do livro é o seguinte:

"Nova refutação ao saducismo. Narração verdadeira das expressões e acções maravilhosas de um espirito que assombrou a casa de André Mackie, de Ringecroff, no condado de Gallway, Escocia, de fevereiro a maio de 1695, contendo entre outras coisas predições de tempos vindouros em uma escripta com sangue e deixada pelo dito espirito".

Escripto pelo sr. Alexandre Telfair, ministro da Parochia, e attestado por muitos outros ministros e pessoas de credito, cujos testemunhos e nomes se acham juntos. — Londres. Impresso por André Bel em "Sign of the Cross Keys", em Poultrey, 1695.

Essa brochura de dezenove paginas, in-4°, foi escripta pelo ministro da Parochia em que occorreram os factos e o relato e assignado pelos ministros de cinco outras parochias vizinhas, pelos dois lords de Colline e Mulhouse e por varias outras pessoas de reputação, que testemunharam, todas ellas, os phenomenos.

AS PERTURBAÇÕES

Estas — que eram do genero das assombrações — se davam na casa de André Mackie, de Ringcroft. Como é natural, havia na familia muitas crianças, quando se produziam os phenomenos mais importantes. E' divertido notar-se que, immediatamente, depois que começaram a tornar-se conhecidas as manifestações, entrou em circulação o boato de que Mackie, que exercia a profissão de pedreiro, "havia offerecido seu primeiro filho ao Diabo, ao receber a palavra maçonica", isto é, ao ser admittido numa Sociedade formada pelos maçons escocezes em actividade.

O primeiro signal de factos extraordinarios foi notado em fevereiro de 1695, quando Mackie observou que, durante a noite, todo o seu gado fugira dos telheiros e que as cordas que o peiavam haviam sido quebradas. Na noite seguinte, repetiu-se a mesma coisa e uma das bestas foi atada a uma trave tão alta que difficilmente o animal podia apoiar as patas no solo.

Algumas noites mais tarde, veiu para dentro de casa grande quantidade de turfa incendiada, cuja fumaça quasi suffocou a familia. Pesquizas minuciosas não conseguiram revelar a causa da perturbação.

A 7 de março de 1695, foram lançadas pedras sobre a casa toda e esta phase do phenomeno durou muitos dias; mas, nenhuma pedra caia aos domingos. Durante o periodo da queda das pedras, certo dia, a familia toda esteve ausente e, succedendo chegarem as crianças á casa antes dos adultos, deram com uma figura envolta num cobertor, sentada ao lume. "Todas as crianças a viram. A menor dellas, um menino, vendo que o cobertor era o de sua cama se poz a chorar. De repente, a figura desappareceu, deixando o cobertor em cima do tamborete em que estivera sentada. O mais curioso é que o tamborete estava voltado de pernas para o ar.

A 11 de março, desappareceram do canto do fogão varios ganchos e um cutelo, que, quatro dias mais tarde, appareceram numa agua furtada que já fôra antes minuciosamente revistada.

A 12 de março, o padre da parochia foi á casa do Mackie exorcismar o mau Espirito. Emquanto eu orava, diz o padre, "elle me molestou muitissimo, atirando-me pedras e diversas outras coisas; bateu-me muitas vezes nos hombros e nas costas com um grande bordão, de tal sorte que todos os que estavam presentes ouviram o ruido das pancadas. Na mesma noite, arrancou a parte lateral de uma caixa e bateu nas caixas e nas mesas, como se batesse á porta. Estando eu outra vez a orar, encostado a uma cama, senti uma coisa empurrar-me o braço para cima. Lançando o olhar para aquelle lado, vi uma pequena mão branca e um braço, do cotovello para baixo, os quaes logo se desvaneceram". (Pagina 5.)

O Espirito começou a tornar-se aggressivo.

Feriu a fronte de Mackie, "empurrou-o varias vezes pelos hombros. Como parecesse que não dera attenção a isso, o Espirito o agarrou pelos cabellos e elle sentiu como que as unhas de alguem a lhe coçar o couro da cabeça. Algumas vezes, arrastava pessoas, pela casa, puxando-as pela roupa". (Pagina 5).

Certa noite, tirou as roupas das camas das crianças, quando estas estavam dormindo "e lhes deu palmadas. O som destas, ouvido pela familia toda, era identico ao que produz a mão humana.

DURANTE AS PRECES DA FAMILIA

Emquanto a familia orava, o Espirito gritava repetidas vezes: "hush! hush!". Ao fim de cada phrase, e o cão, ao ouvir aquella estranha voz, corria para a porta e se punha a ladrar. Outras vezes, durante as preces, a entidade assobiava e gemia.

Varias vezes, poz fogo á casa, e "um estabulo de carneiros foi inteiramente devorado pelas chammas" (pagina 4). A 29 de abril, "que era segunda-feira, o Espirito continuou ateando fogo Mackie, cansado de apagar as chammas, resolveu extinguir todo o fogo que havia na casa e nos arredores, despejando agua no fogão, pois, mesmo assim, o Espirito ateou fogo na casa ainda varias vezes, embora não fosse possivel obter-se fogo a menos de um quarto de milha dali". (Pagina 13).

Na mesma segunda-feira, cerca de meio-dia, "estando André Mackie a trabalhar no celleiro, o Espirito murmurou junto da parede, depois gritou: André, André! Este, porém não respondeu. Depois, com voz forte e irritada, o intimou a responder. Mackie, entretanto, se conservou em silencio. Então disse o Espirito: "Não se aborreça; Você não será mais incommodado, excepto por algumas pedras, que serão jogadas na terça-feira, para cumprir a promessa".

O Espirito, comtudo, não se mostrou tão bom como promettera, pois, nos dias seguintes, ateou varias vezes fogo á casa. Na terça-feira, quando muitos vizinhos estavam fazendo orações no celleiro, observaram "uma coisa preta que surgiu de um angulo e foi crescendo, gradualmente, como se tivesse de encher o celleiro todo" (pagina 14).

A fórma parecia a de uma nuvem negra e lançava palha de cevada e lama nos que oravam. "Tomou tambem alguns delles pela cintura, pelos braços e por outras partes do corpo". Estes factos foram attestados por varias pessoas que se achavam presentes.

As manifestações cessaram completamente a 1 de maio e nunca mais foi Ringcroft, de novo, perturbada.

Repito que o valor principal do relato acima reproduzido, consiste no facto de ter elle sido cuidadosamente escripto e attestado por grande numero de pessoas educadas e de boa reputação, sendo cada manifestação testemunhada em separado.

O leitor ha de convir em que esse modo de proceder é muito raro num documento de tal natureza, com perto de 250 annos de edade.

O fantasma de Epworth, cujas manifestações foram tão habilmente descriptas pela sra. Hewat McKenzie, na "Light", de 15 de abril de 1932, é outro caso bem authenticado, quasi do mesmo periodo. Tambem ahi as perturbações se davam de modo especial, durante as preces. Mal se póde conter a surpresa de que o povo religioso da Escocia ficasse convencido de ser mau o Espirito de Ringcroft.

O TESTEMUNHO DE MAIS DOIS MESTRES

As manifestações mediumnicas obtidas em Paris e Londres, com o medium Rudi Schneider, têm, mais que todas até agora obtidas, chamado a attenção do mundo scientifico, pelos novos processos mecanicos adoptados para a fiscalização, os quaes tiram toda e qualquer duvida a respeito da possibilidade de fraude.

Sobre os ditos phenomenos se pronunciou no "The Times" de 7 de maio, ultimo, o reputado professor dr. William Brown, eminente especialista de Harley Street, ou the Wilde Reader in Mental Philosophy at Oxford, como diz a "Light", de 13 daquelle mez (1).

Na sua carta, dirigida ao referido jornal, o dr. Brown descreve o que presenciou, isto é, varios phenomenos de effeitos physicos, inclusive o da ectoplasmia e o da sensação de sópro gelado, "sem o menor indicio de fraude ou de embuste".

Tive a forte sensação, diz elle, de que havia uma força mysteriosa no gabinete das operações, força para a qual não posso imaginar, como causa, nenhuma invenção mecanica ou pneumatica.

E declara: "Indubitavelmente, os phenomenos são dignos da mais cerrada investigação scientifica".

Outro professor, o dr. Fraser-Harris confirma, no mesmo "Times", as declarações do seu collega e dá tambem o seu valioso testemunho.

Entre tantas notas serias, ha uma, porém, de certa comicidade: é a do rev. Knox, que, nada podendo contrapôr á palavra de tão eminentes mestres, se limitou a dizer: "Isto está muito bom para ser verdade" (it is too good to be true).

(Transcripto do "Reformador" do dia 1 do corrente.

(1) — O dr. Brown é considerado mestre dos psychologistas e psycho-therapeutas do Imperio Britannico.

Na CASA HAYDÉE
V. S. encontrará technicos competentes para confeccionar o calçado que idealisar — Importação directa de couros da Russia, crocodilos e lezards
AV. RIO BRANCO, 149 - loja
TELEPH. 2-5359

Dra. Elvira Komel

AS ULTIMAS HOMENAGENS A' SAUDOSA "LEADER" FEMINISTA

O sepultamento da dra. Elvira Komel, realizado em Bello Horizonte, foi concorridissimo, tendo-se feito representar todas as altas autoridades do Governo e militares, aggremiações culturaes e academicas, associações de classe, e comparecendo grande numero de intellectuaes, advogados, representantes da imprensa.

Ao descer o caixão ao tumulo, falou a dra. Elza Pinheiro Guimarães e após, o bacharelando Annibal Vaz de Mello, em nome da Sociedade Cultural e da Colligação dos Universitarios Independentes, pronunciou o seguinte discurso, do qual destacámos os trechos seguintes:

"Elvira Komel. O destino tem sido implacavel para comnosco!

Nesta hora de amarguras, neste momento de intensa dôr e de profunda emoção, o destino veiu nos roubar, brutalmente, uma companheira de lutas e de idéas, sacrificando as causas populares de uma das mais destemidas e valorosas batalhadoras. Elvira Komel foi a grande advogada que, sympathizando sempre com as causas dos fracos e dos opprimidos, erguia a sua voz que tinha resplendores auroraes, fulgores de tardes outomnaes para as grandes e atrevidas apostrophes quando corria risco o interesse dos esbulhados — os eternos párias da sociedade burgueza - capitalista. Elvira Komel, no fôro da Capital, foi a eloquencia magnifica que dardejava faiscas no apostolado, de pan-humorismo; causidica eloquente, destemida e valorosa, a sua voz foi o écho das grandes vozes humilhadas e perseguidas, foi a grande voz do altruismo que se fazia ouvir sempre que o direito era pisado e massacrado pelos cothurnos da violencia e da tyrannia. Ainda hontem, o Brasil inteiro, de Norte a Sul, escutou sua palavra de commando, á frente do "Batalhão Feminino João Pessôa", que marchou garboso e destemido pelas ruas do Rio de Janeiro, numa demonstração viva de energia e de fé da altiva mulher mineira".

E mais adeante:

"Silencio! Aqui, neste campo santo, onde os mortos dormem o somno da Eternidade, não quero por mais tempo perturbar o socego destas campas...

Elvira Komel, você, que em vida foi a advogada das grandes e nobres causas, a defensora sincera dos opprimidos, o amparo das almas afflictas e sedentas de justiça, seja do Alto a inspiradora dos nossos passos para a grande jornada que temos ainda de enfrentar, a inspiradora das nossas acções e dos nossos ideaes nesta caminhada dolorosa e cheia de tormentos e de dôres...

Inspire-nos ahi de cima para que possamos continuar batalhando pelos mesmos ideaes que fizeram de sua vida um apostolo sublime de pan-humanismo.

E, concluindo:

"Silencio! O seu apostolado deixou sementes que fructificaram, corações e almas houve que escutaram a sua voz e estão continuando o seu lindo crédo. Durma em paz, Elvira! Seu nome viverá nos corações de todos nós e tambem nos corações dos opprimidos, de todos os párias da sociedade, dos quaes foi você sempre a advogada eloquente, e permanecerá "ad eternam" nos corações da nossa juventude e muito principalmente no peito da Mulher Brasileira — que em você encontrou a valente lutadora da sua liberdade e emancipação.

Durma em paz e seja a inspiradora nas nossas futuras lutas. Aceite, Elvira, o ultimo e doloroso adeus da Colligação dos Universitarios Independentes e da Sociedade Cultural".

Em aulas diarias, lecciono Matematica, Desenho, etc., de accordo com o programma do ensino secundario actual.
MENSALIDADE: 40$000
VASCONCELLOS, rua Joaquim Tavora, 27. Engenho Novo.

Os summarios de hoje

Nas varas criminaes serão summariados hoje os seguintes réos:

Primeira — Pedro Siciliano, José Cardoso Salgado e Durval dos Santos.

Segunda — Alfredo Pinheiro, Antonio Cardoso da Silva, Adolpho Pasquelino, Vicente Garcia e Walter Gonçalves.

Terceira — William Soberbog, José de Mattos, Armando Hicu e Maria Irene de Nazareth.

Quarta — José Alonso, João Henrique de Barros e Joubert Corrêa Barbosa.

Quinta — Antonio Duarte, Zacharias Ferreira de Albuquerque, Felippe Pereira e Antonio da Silva Ferreira.

Setima — Pedro Carlos da Fonseca e Antonio Machado da Silva.

Oitava — Segundo Peixoto de Vasconcellos, Nagi Ribeiro Guimarães e Paulo Pessôa Cavalcanti.

Commercio Carioca

BAR IMPARCIAL

Os frequentadores da populosa estação do Meyer estão, novamente, de parabens.

Hoje, ás 11 horas, terá logar a reabertura do "Bar Imparcial", ponto de convergencia dos que vão áquella estação.

Propriedade da firma Travessa & Coelho, essa casa de refeições, pelas suas novas commodidades, está mais apta a bem servir á sua numerosa freguezia.

ORCHESTRA PHILARMONICA
Theatro Municipal — regente BURLE MARX
TEMPORADA OFFICIAL DE 1932
2.° CONCERTO DE ASSIGNATURA
HOJE — A's 21 hs. — HOJE
Solistas: ROMEU GHIPSMANN
BURLE MARX.
Programma: HAENDEL (Concerto Grosso); BACH-MARX (Chaconne); BEETHOVEN (Heroica)
:: PIANO MARCA ESSENFELDER ::
BILHETES, NA BILHETERIA DO THEATRO

Um brutal attentado

E' grave o estado do burgo-mestre de Morgau

KOENISBERG, 3 (A. B.) — O burgo-mestre de Morgau, senhor Gallowski, membro do Partido Social-Democrata, foi alvejado á noite passada, em sua residencia, com dois tiros de revólver, encontrando-se em estado desesperador.

O facto deu-se quando dois desconhecidos chamaram o sr. Gallowski á janella, dizendo que sua residencia estava sendo presa das chammas. Na occasião em que o illustre politico, em companhia de sua esposa e seu filhinho, ia saindo, foi attingido por dois tiros. Tanto a senhora como a criança lograram escapar, atirando-se no chão.

Os autores do innominavel crime evadiram-se.

CAIU DO AUTO-CAMINHÃO

José Balbino Augusto, preto, de 28 annos de edade, casado, brasileiro, residente á rua Santo Antonio, 16-B, Marechal Hermes, quando trabalhava num auto-caminhão que passava em frente a estação de Deodoro, perdeu o equilibrio e caiu, recebendo na quéda contusões e escoriações diversas.

Depois de medicado pela Assistencia do Meyer, retirou-se.

Tres pessoas victimas de um desabamento em Jacarépaguá

O temporal desabado hontem sobre a cidade, causou enormes prejuizos em varios bairros da metropole.

Entretanto, o que maior e mais dolorosa impressão deixou no espirito da população suburbana foi o desabamento registrado na modesta casinha de páo a pique, da rua Dona Rosa, 184 (Jacarépaguá), residencia do operario Abilio Azevedo Ferreira, portuguez, de 28 annos de edade, casado e operario, que com a sua esposa d. Noemia de Almeida Ferreira e os seus dois filhos Maria, de 3 annos e José Carlos, de dois mezes ali dormiam tranquillamente no mesmo leito, quando foram surpreendidos com o desabamento da parede lateral da referida casa que os soterrou, causando a morte, do infeliz operario e de seus dois filhos, tendo a esposa escapado. O commissario Paulo Nogueira, logo que teve conhecimento do desastre se dirigiu para o local, acompanhado do commandante da Guarda Nocturna Walter Palhares, tendo ambos desenvolvido grande trabalho para retirar os corpos dos escombros, o que conseguiram após uma hora de escavação.

PARA FERIDAS, ESPINHAS, MANCHAS, ECZEMAS?
SO' O GRANDE DEPURATIVO DO SANGUE
«ELIXIR DE NOGUEIRA»

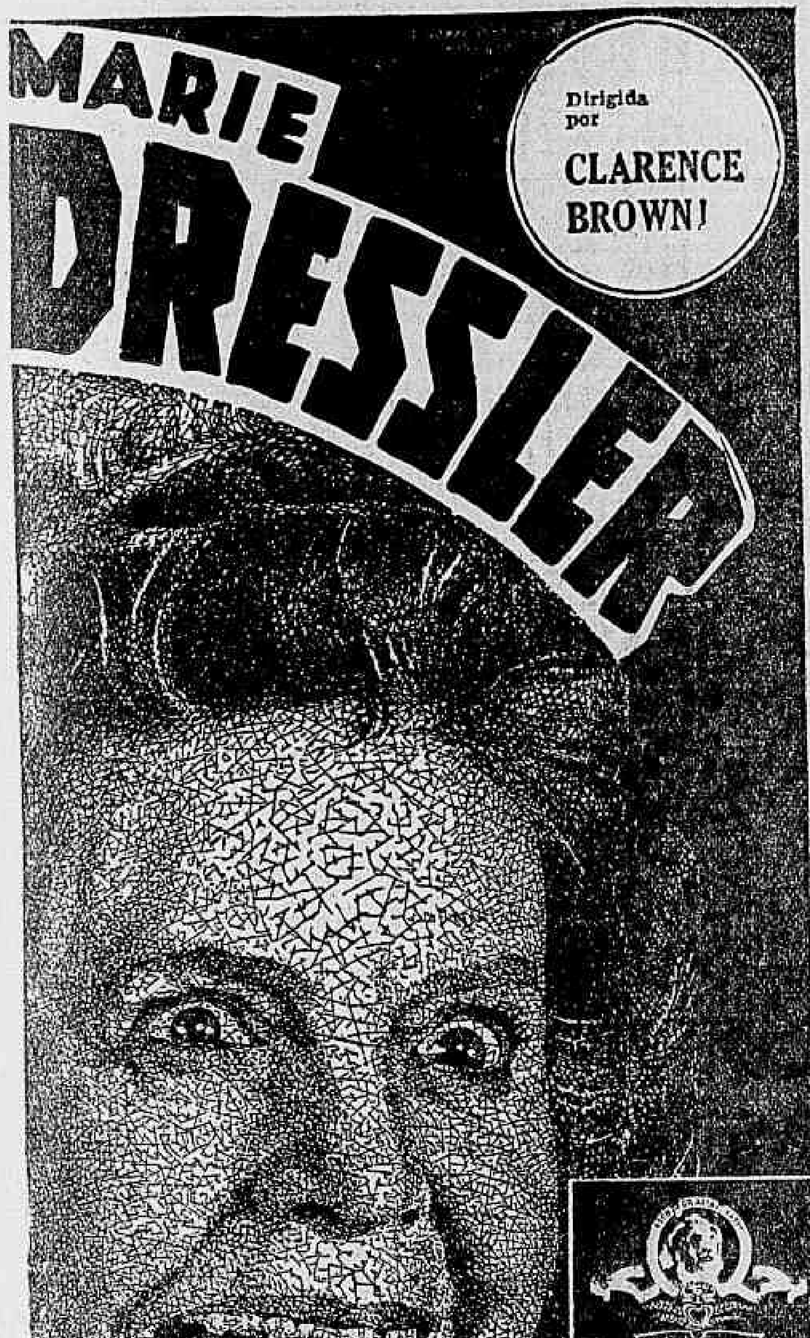

Ginasio Piedade
(Sob inspecção official — Edificio proprio)
SELETO CORPO DOCENTE
SE'DE: RUA DR. MANOEL VICTORINO NUMEROS 219 a 885. —PIEDADE. Tel.: 9-1303
Cursos: Primario — Admissão — Ginasial — Comercial — Aviação, etc.

Uma homenagem da Companhia de Energia Electrica ao povo bahiano

BAHIA, 3 (União) — A Companhia de Energia Electrica installou hontem magnifica illuminação allegorica nos pontos principaes da cidade, como homenagem ao povo bahiano e em louvor ao Senhor do Bomfim, sob cujo patrocinio se exaltam os sentimentos pacifistas da nacionalidade.

Colhido por um trem

Juvencio Leite dos Santos, preto, de 30 annos de edade, brasileiro, solteiro, residente na Parada de Lucas, foi, hontem, colhido por trem, na referida Parada.

A victima, que teve o braço direito arrancado e recebeu contusões e escoriações pelo corpo, foi internada no Hospital de Prompto Soccorro.

Como deve ser interpretado o artigo 21 do decreto 14.728 de 1921

A RESPOSTA DE UMA CONSULTA DA ASSOCIAÇÃO COMMERCIAL DE JUIZ DE FORA

Resolvendo uma consulta feita pela Associação Commercial de Juiz de Fóra sobre a interpretação do artigo 21 do decreto numero 14.728 d e1921, o ministro da Fazenda mandou que se respondesse de accôrdo com o seguinte parecer da Consultoria da Fazenda:

"I — Que o deposito de 50 por cento sobre o capital dos estabelecimento de credito, pessoas juridicas ou naturaes que já exerçam o commercio bancario sem a competente autorização deste Ministerio e pretendam legalizar a sua situação, pode ser dispensado, uma vez que fique provado que tenham a metade do seu capital declarado investido em operações bancarias. Estão sujeitas, porém, á multa do artigo 70, letra D, I, do decreto n. 14.728, de 1921.

2 — Quanto ás cooperativas de credito tambem ficam dispensadas desse deposito — sem incorrerem em multa — nos seguintes casos:

a — quando solicitarem a fiscalização deste Ministerio por haver recusa do registro e fiscalização do Ministerio da Agricultura;

b — quando se transformem em sociedades anonymas communs.

E' imprescindivel, porém, no primeiro caso, a prova de que a metade do capital minimo declarado nos estatutos está realizado, isto é, investido em operações, e no segundo, que a metade do capital da sociedade anonyma que se organizou está investido em operações bancarias".

Procurem seus telegrammas

Acham-se retidos os seguintes telegrammas:

PRAÇA 15 DE NOVEMBRO — Marqueiroz, João, Tcking jo Tung, Raul Marques, general Véras Synval, Roger de Oliveira, Pedro Véras, Alice Ferreira, Arruda, Oto para José Ata.

S. CLEMENTE — Valdinia da Cruz, mme. Rodrigues Muniz Freire, Albano, Antonio Monteiro, Waldemar, Ilsa mme. Conceição.

VILLA ISABEL — Eloisa, Bar Somo, Mario Silva.

LAPA — Conceição Stella, Alvaro Areas, Elza.

CATTETE — Marilurdes Tavares, major Rego Barros, Manoel, mme. Dóra, Figueiredo, Aida Cattani, Leodomilla Botelho, Antonio Bijarro, Odilon.

S. CHRISTOVÃO — Maria Capoto, Nisea, tenente Francisco Soares, Narciso.

TIJUCA — Orondina Luz, Lili, major Adhemar Brito, coronel Libanio Borgges, srta. Maria dos Santos, Cesarina de Oliveira, Guilhermina José dos Santos, Rhodina Bandeira.

HADDOCK LOBO — Pompilio Braga, thereza Soares, Antunes, Lucy, Dantas.

No Supremo Tribunal Militar

OS JULGAMENTOS DE HONTEM

O Supremo Tribunal Militar, na sessão de hontem, converteu em diligencia o pedido de "habeas-corpus" de Antonio Baptista Nerlotti; negou o de Elysio Fragoso Paes e concedeu a Manoel de Alvarenga Lima; deu provimento ao recurso de alistamento militar de Antonio da Costa Santos, sorteado pela 1ª C. R. e resolveu approvar o parecer do relator sobre a consulta feito a requerimento do capitão de longo curso da Marinha Mercante, Oscar Miranda, relativa á graduação militar que lhe compete.

Acham-se em mesa as appellações ns. 2607, 2688, 2697, 2702, 2703, 2708, 2710 e 2711.

Encerrou-se a sessão ás 15 horas.

VAE TUDO RASO
Na Rua Sete, 29 – Esquina da Rua do Carmo

VA' VER OS PREÇOS de ROUPAS de CAMA!

Cretones para lençóes
Largura 1,30 METRO .. .. .. 2$3
Largura 1,45 METRO .. .. .. 2$6
Largura 2,20 METRO .. .. 3$9
OURO branco, 2,20 met. .. .. 7$6
OURO do Brasil 2,20 met. .. .. 5$9

VA' VER A SALADA de CAMISAS de tricoline de 10$9

MEIAS DE Seda — Par xadrezinho 2$4	PYJAMA Linho mescla todo guarnecido 14$5	COLCHA BRANCA Fustão Solteiro 5$9	SABÃO ROSAS 300 rs.	TALCO LOW Typo ROSS grande 2$	Sabonetes de ANCOLI MATTARAZO 400 rs.	CAMISAS Tricoline "UM presente" 9$4
Lenços de linho grosso grandes 1/2 DUZ. 3$9	APPARELHO "Gillete" p. Barba prateadas 3$5	TOALHAS HYGIENICAS 1/2 DUZ. 1$2	PINCEL pª. Barba Japonez 1$3	Pedra pômes Italiana 900 rs.	LAMINAS "AEVOS" Pacote, 1/2 duz. 2$9	CUECA TRICOLINE BRANCA 5$6
CAMISA de Seda Listada 39$8	CAMISA Tricoline côres lisas 13$7	CUECA typo B. V. D. 5$2	Bacia de Barba 400 rs.	Combinação typo B. V. D. 15$	CAMISA PALHA DE Seda 29$5	Lenções Solteiro desde 2$9
LIGAS DE SEDA Americana 2$	PYJAMAS MENINOS desde 4$9	COBERTOR Solteiro velludinho 4$7	Pentes de chifre 500 rs.	ESTOJO "CUTEX" completo 7$5	Grande Escova para BANHO 4$8	Esponja BANHO 1$9
COLGATS' Tubo grande 2$8	SABONETE "SABONALÇA" caixa com 3 2$1	PETROLEO Soberana 6$5	PAPEL HYGIENICO, pacot. 700 rs.	OLEO DYRCE Vidro 1$9	BRILHANTINA Libra 3$8	LOÇÃO VIOLETAS de Petropolis 4$8
PYJAMA completo c/alamares 6$9	Leite de Colonia 4$2	COLCHA CASAL Lindas - luxo 15$6	Saboneteira Japoneza 1$2	Grande Toalha de BANHO 3$9	JAQUETA GARÇON 7$8	PALETOT Escriptorio Beje 4$5
TAPETE DE QUARTO 2$7	Guardanapos refeição, 1/2 duz. 3$2	Guardanapos 1/2 DUZ. chá, côr 1$9	SABÃO LUX 500 rs.	PANNOS de (1/2 duz.) cópa xadrez 5$	ESTRADO de Banheiro 1$4	Pó de arroz RIALTO Lata grande 1$9
Agua de Colonia Brisas de Petropolis 3$9	LOÇÃO "LYRIO" 2$1	TOALHA FELPUDA côres 700 rs.	ESCOVA de UNHA 400 rs.	ALVIDENTE TUBO grande. 1$1	Colcha Solteiro c/ festonet côres 3$9	FRONHAS cretone 50 x 35 7$00
Espelho BARBA 1$2	Copos de viagem "fecha todo" 900 rs.	CAMIZETA crêpe Santé Brasiliana 3$4	ESCAVA Roupa fina 2$2	SABONETEIRAS Aluminium 900 rs.	LENÇOS RAPAZ Collegiaes 1/2 DUZ. 2$2	Copos aluminium para collegiaes 4$00
SABONETE MIAMI 800 rs.	TOALHA DE MESA 1,40 x 1,00 3$9	Grossa Toalha de BANHO 3$9	ESCOVA calçado 900 rs.	BALANDRÃO para MEDICO 10$9	MACACÃO MESCLA-AZUL 10$8	Sabonete LEVER S. PAULO 1$4

Grandes Saldos 8 ANNOS!
100 MIL CAMIZAS

As manobras do Exercito Brasileiro nos campos de Matto-Grosso!
ALMA DO BRASIL
O heroismo do brasileiro de hontem e de hoje!
Scenas da RETIRADA DA LAGUNA, filmadas nos logares historicos em que se desenrolou a epopéa immortal!
Producção sonóra e synchronizada da FAN-FILM
NO PALCO:
THE TWO GENAROS
do "Hypodrome" de Londres
Acrobatas excentricos
Dagoberto e Maria Lisboa
duetto comico
PALCO E FILM 3$
2ª FEIRA no ELDORADO

2º Broadway Cocktail
QUE O RIO ESPERA COM ANSIEDADE!
FRANCISCO ALVES
vae lançar "Meu Companheiro", canção de Francisco Alves e Orestes Barbosa.
CARMEN MIRANDA
no seu esplendido repertorio.
ALMIRANTE
nas suas mais recentes e engraçadissimas emboladas.
NOEL ROSA
com as suas estupendas criações e sambas humoristicos como "Quem dá mais?"
Com o maravilhoso acompanhamento de bandolim e violão por
JOÃO MARTINS — JOSUE' DE BARROS — CARLOS LENTINI — JACY PEREIRA — ALBERTO DE BARROS
NA TELA:
Ella dansou com milhares de homens, mas só um fez bailar seu coração!
Barbara Stanwyck
RICARDO CORTEZ
direcção de LIONEL BARRYMORE em
A VIDA é uma DANSA
2ª feira no BROADWAY

A A. C. D. quer dar seu concurso para a solução do grave e decantado problema dos juizes das partidas de foot-ball

Pela solução do problema dos juizes de foot-ball

O fracasso da ultima tentativa da Amea para a solução do gravissimo problema dos juizes de foot-ball não podia deixar de causar a mais funda impressão em quantos se interessam pela vida do mais popular dos nossos sports. Não logrou a lei que instituiu o quadro de arbitros remunerados despertar nenhum interesse. A situação portanto continua sendo de gravidade indisfarçavel.

Meditando sobre isso e desejando contribuir de qualquer modo para que seja encontrada uma formula, que resolva a delicada questão, em sua reunião de ante-hontem, decidiu a Associação de Chronistas Desportivos, abrir em sua séde, um curso destinado áquelles sportmen, que se queiram preparar para o exercicio da ardua missão de juizes de foot-ball.

Não pretende a A. C. D. intrometter-se na administração da Amea. Seu pensamento é muito outro e bem elevado o de pôr seu maximo de seu esforço em prol da solução do problema, cuja gravidade é ocioso accentuar.

Quer a A. C. D. contribuir de qualquer fórma e de commum accordo com a Amea para a consecução desse desideratum.

Entende a A. C. D., que se preparando o maior numero possivel de pessoas idoneas e competentes para a funcção de juizes de foot-ball, ter-se-á feito muito naquelle sentido.

Esse seu objectivo.

Para leval-o a effeito conta a A. C. D. com elementos de destaque em seu meio e de reconhecida capacidade, sob cuja orientação iniciará dentro em pouco o referido curso.

A iniciativa da A. C. D. é digna de todo o apoio e dos mais calorosos applausos.

O proximo combate de Manoel Fernandes

"Só a inconsciencia ou um golpe de azar, me farão esquecer da confiança que em mim depositam os meus admiradores", declara o "crack" portuguez — Annibal Prior e o repto lançado a Dudu'

Manoel Fernandes e Annibal Prior falando ao DIARIO CARIOCA

Approxma-se o dia do grande embate Manoel Fernandes x Géo Omori e, gradativamesto cresce á presença de Omori.

Hontem. o "crack" portuguez esteve em nossa redacção. acompanhado de Annibal Prior.

Aproveitamos a opportunidade e pedimos sua opinião sobre o seu proximo combate.

— Nunca enfrentei o valente mestre do meio de defesa nipponico.

Como espectador, tenho assistido ás lutas de Omori e com franqueza, gostei.

Este meu gosto, porém, não se limitava a calma com que se exhibia o expoente maximo do jiujitsu', em nossa terra.

Nossa, digo bem, porque tenho bons amigos no Brasil e não é de hontem que aqui me encontro.

A minha satisfação ia longe, muito mais distante e esbarravase no dia em que tivesse a ventura de enfrental-o, como sportman cavalheiro que procuro ser, dentro do quadrilatero do "ring".

Felizmente, para gaudio meu, o querido São Christovão A. Club, vem de encontro aos meus desejos, empresando a nossa luta.

Lamento que, um momento de irreflexão ou coisa peior, tenha me aberto a porta que me levou á presença de Omri.

Quero me referir ao ultimo combate que travei e do qual sahi vencedor por desclassificação do meu adversario.

Emfim, tenho chegado o momento propicio para satisfazer a maior ambição esportiva — combater com Omori.

Reconheço no meu proximo adversario qualidades que o tornam merecedor da estima de quem com elle intervem em um match-lealdade, technica e agilidade.

Apesar destes predicados, não me atemorizo, mas, pelo contrario — muito me apraz ter de enfrental-o.

Não digo que o vença logo de saida, porém, toda a vez que intervenho em qualquer competição, quer esportiva, quer commercial, só tenho um unico objectivo — a victoria.

Asseguro aos meus adeptos uma coisa:

Caso eu caia vencido, não será pela desistencia.

A minha fibra esportiva me assegurará a envergadura precisa para triumphar.

Só a inconsciencia ou um golpe de azar me farão esquecer da confiança que em mim depositam os meus admiradores, finalizou o destemido lutador portuguez.

Prior, a seguir, falou sobre o repto lançado a Orlando Americo da Silva:

— Extranhavel é a imposição que Dudu' veiu fazendo nas suas ultimas declarações.

Eu, quando o desafiei, deixei bem patente que o nosso encontro seria em box.

E a prova são as vantagens que lhe dava, darei, dou e continuo concedendo:

As luvas e quantos "knock-downs" de dez e mais segundos sejam precisos para a desistencia.

Agora, não sei porque cargas dagua, elle quer enfrentar-me em luta livre contra box.

Qual a razão?

Só insinuações de terceiros o levariam a desdizer o que já havia declarado.

Dudu' já praticou box. Onoffre Jesuino e outros do interior de São Paulo que o digam. Esta é a ultima vez que virei em publico para tratar deste assumpto.

De uma vez para sempre digo a Dudu':

Sou contrario a palpites nas loterias e muito mais ainda no sport. Caso queira aceitar o meu desafio, responda-me esportivamente, da mesma forma que faço.

Em caso contrario, aconselho silencio, pois o silencio economisa tempo, tempo é ouro, ouro é sangue e sangue custa a se ganhar.

Espero que Dudu' siga o meu alvitre, pois é meu proposito: ou subir ao "ring", ou pôr uma pedra em cima desta contenda que já está se tornando jornalistica.

O Andarahy, ao que parece, apanhará o Flamengo desfalcado

Dos encontros do campeonato carioca de foot-ball, annunciados para o proximo domingo, destaca-se indiscutivelmente o que vão disputar o Andarahy e o Flamengo, no campo do primeiro.

Reveste-se de extraordinaria importancia esse encontro porque o sympathico alviverde, collocado no segundo logar da tabella do popular torneio, tudo fará para manter essa invejavel posição. Seu team é realmente dos melhores.

O Flamengo, porém, que sempre foi um adversario temivel, este anno ainda está mais perigoso, sendo mesmo um dos conjunctos mais adextrados, que presentemente actuam nesta capital.

Anda, entretanto, o Andarahy em maré de muita sorte, a par das brilhantes performances que vem desenvolvendo sua valente turma.

Parece quasi certo que a equipe do Flamengo vae jogar desfalcada de alguns elementos, entre elles do excellente center-half Almeida.

Ave! Barroso F. C.

Sagrada omnipotencia do foot-ball. Por ella fica pairando sobre a historia de uma época athletica e mesmo sobre toda a historia esportiva de um club um simples nome que se não distinguiu na directoria, nem se illustrou nos labores quiétos da penna, alcançou o prestigio supremo da gloria que não morre no difficil manejo da pelota.

Não são os footballers, com pequenas excepções, grandes operarios na actividade social do seu ambiente; e, nelles, mais do que a applicação aos interesses terrenos da communidade, preponderа o dom do alheiamento destes e a faculdade ascensional e idealizadora da contemplação. São elles, como para os batalhões em marcha de estrada ou para as equipagens dos barcos que navegam, os soldados e marinheiros que cantam.

Vozes que fazem esquecer fadigas, que alegram, que animam e cuja toada perdura. Quando têm passado e caido no esquecimento, tantas coisas e tantos sportmen que foram a vida apparente e a agitação de um periodo esportivo, delles ficam resoando nas almas os échos dos seus cantares, em vibrações eternas.

Edgar Santos é um destes predestinados. E' sobre o Barroso F. C. sua escola esportiva, e grande berço de athletas, ficará pairando o seu porte altivo, que atnto doira e engrandece as suas letras e cujo nome fluctuará sobre as gerações esportivas do futuro, como o de um mestre, o de um modelo, o de um exemplo, e, sobretudo, como o de uma incontestavel gloria.

Marinho de Mello

Alguns juizes para domingo

Fluminense x Bomsuccesso — Primeiros: Luiz Neves do Flamengo e segundos: Cuinto Lucidi.

Andarahy x Flamengo — Primeiros, Carlos Martins da Rocha, do Botafogo e segundos, Nilo Rocha.

Vasco da Gaa x Brasil — Primeiros, Haroldo Dias da Motta do Flamengo, e segundos, Domingos d'Angelo.

São Christovão x Bangú — Primeiros, Sebastião de Campos Cesario, do Andarahy e segundos, Walter Brodley.

Brasil Athletic Club

No proximo dia 7 o querido Brasil Athletico Club levará a effeito, em sua séde social uma brilhante "soirée" dansante.

Para esta festa que tomou o nome de "Arrancada do Brasil", recebemos attencioso convite, subscripto pela commissão promotora, composta de distinctas senhorinhas.

Domingo proximo, o Sport Club Veneza levará a effeito na Pedra da Moreninha — Ilha de Paquetá, um pic-nic.

Essa festividade que comprehende um programma sportivo e dansante, promette revestir-se de grande enthusiasmo.

Para partilharmos da mesma recebemos delicado convite.

Gratos.

Homenagem á alguns clubs de football

Bento Gonçalves da Silva

Será levada, a effeito no proximo dia 15, ás 21 horas, no Theatro João Caetano, uma grande festa artistica promovida pelo querido e já conhecedissimo "speaker" Bento Gonçalves da Silva, tambem conceituado sportman. Esta festa, cujo brilhantismo já prevemos, pois, está sendo organizada com carinho, de cujo programma farão parte grande numero de nossos artistas amadores entre os quaes elementos de nossa melhor sociedade, será dedicada á alguns clubs sportivos do Rio, como: Flamengo, Botafogo, A. C. dos Moços, Club São Christovão, S. C. Brasil, Gymnastico Portuguez. E' uma homenagem de grande significação, pois Bento, procura, realçar o nome dos clubs de sport, nas festas finas de sociedade.

"Diario Carioca" ouviu o sportista Francisco Santoro

OS INSUCCESSOS DO AMERICA F. C.

Estivemos hontem na tenda laboriosa do veterano sportman americano sr. Francisco Santoro, onde encontramos os amadores Edgar Santos e José Braz, ambos pertencentes ao campeão do Centenario.

Entre outras coisas, ouvimos do sr. F. Santoro:

— Os seguidos revezes do America F. C. é devido á má organização das suas équipes pois a phalange rubra tem bons elementos e que são postos á margem... Olhe, Braz é um "pichoso" endiabrado e que, collocado em sua verdadeira posição, extrema-esquerda, porá em cheque qualquer defesa adversaria.

Braz é, na minha opinião, um jogador valoroso, intelligente, joven e não um desses "medalhões"... da velha escola.

Outro player de valor e que deve ser aproveitado pela direcção esportiva dos "diabos rubros" é Edgar, cujo jogo ultimamente tem sido assombroso, disputando jogos amistosos pelo seu berço esportivo, o Barroso F. C., sendo sempre o factor das victorias do tricolor; além de possuidor de boa distribuição e forte shoot, Edgar é senhor de um jogo de corpo simplesmente desconcertante.

Se a direcção de sports do America organizasse a linha do 1º team assim: Allemão, Almeida, Edgar, Carolla e Braz, tenho certeza quasi que absoluta, estariamos como provavel campeão de 1932 ou então com melhor collocação...

Alguem desejava falar ao sr. Francisco Santoro, agradecemos a attenção e nos retirámos.

Basket-Ball

Os resultados de ante-hontem

FLAMENGO — Pereira e Waldemar; Jacomo, Pitanga e Julinho (depois Amorim).

CARIOCA — Alvaro e Agenor; Haroldo, Carregal (depois Waldemar) e Lucas.

VILLA x BRASIL

Primeiros teams — Villa 28x23.
Terceiros teams — Vila 19x9.

FLUMINENSE x SÃO CHRISTOVÃO

Primeiros teams — Fluminense 30 x 26.
Segundos teams — S. Christovão 16 x 10.

COLLOCAÇAO DOS CONCURRENTES

Primeiros quadros

1º logar — Com dois pontos perdidos — o Flamengo e o Fluminense.
2º logar — Com quatro pontos perdidos — o America e o Carioca.
3º logar — Com seis pontos perdidos — o Botafogo e o Villa Isabel.
4º logar — Com oitos ponto perdidos — o São Christovão.
5º logar — Com doze pontos perdidos — o Vasco da Gama.
6º logar — Com dezesete pontos perdidos — o Tijuca.

Segundos quadros

1º logar — Com dois pontos perdidos — o America, o São Christovão e o Villa Isabel.
2º logar — Com seis pontos perdidos — o Carioca, o Flamengo e o Fluminense.
3º logar — Com dez pontos perdidos — o Botafogo, o Brasil e o Tijuca.
4º logar — Com doze pontos perdidos — o Vasco da Gama.

REMO

A regata do Natação

Só serão aceitas as inscripções para a proxima regata do Natação, até sabbado, ás 16 horas e meia.

Remadores inscriptos na Federação de Remo

C. Alcebiades, Christiano Rayce, Alberto Rela, João Carlos da Cunha, José Pinto de Araujo Lyra e Antonio Ferreira.

LIVRARIA ALVES
Livros collegiaes e academicos.
RUA DO OUVIDOR, 166.

PETECA

O festival do Piedade Peteca Club

Será realizado domingo proximo, no Piedade Peteca Club, um festival sportivo, cujo programma é o seguinte:

1ª prova — Em homenagem ao sr. Annibal do Amaral. Combinado Cachamby x Combinado Piedade.

2ª prova — Extra, em homenagem ao sr. Francisco Pimenta — Luta de cavalheiros.

3ª prova — Em homenagem ao Club de P. D. Pedro II — Piedade P. Club x Combinado Rio P. Club.

4ª prova — Extra, em homenagem ao sr. Roberto Ferreira — Quebra do pote..

5ª prova — Honra, em homenagem ao presidente da Liga, sr. Oswaldo Pedra, Club Peteca D. Pedro II x Tuyuty Peteca Club.

Dr. Brandino Corrêa
Molestias do apparelho Genito-Urinario no homem ou na mulher — OPERAÇÕES — Utero, ovarios, prostata, rins, bexiga, etc. Cura rapida por processo moderno sem dôr da
Gonorrhéa
e suas complicações — Prostatites, orchites, cystites, estreitamentos, etc. Diathermia. Darsonvalização R. Republica do Perú' n. 23 sob.. das 7 as 8 1|2 e das 14 ás 18 horas. Domingos e feriados das 7 as 9 horas.

CYCLISMO

A corrida de 4.000 metros

LOS ANGELES, 3 (Havas) — Na final da corrida de 4.000 metros por equipes de quatro, a Italia bateu a França, levantando o primeiro campeonato cyclistico.

Na pentathlon de 3.000 metros "steeple-chase" foi a seguinte a classificação: 1º, Lindman (Suecia). 7º — Durenthon (França). 8º — Simonetti (Italia). 9º — Paganini (Italia). 14º — Pacini (Italia). 17º — Mendoza (Mexico). 24º Casanova (Mexico).

TENNIS

O torneio de duplas no Tijuca F. C.

Sexta-feira, ás 20 1|2 horas — Eurico Cortes-José Araujo Junior x Pio Castagnoni-Roberto Peixoto.

Domingo, dia 7, ás 8 1|2 horas, quadra 2 — Sebastião Lobo-Newton Bethlém x Chicralla Abrahão-José Bonifacio.

A's 10 horas, quadra 3 — João Gomes-João Bonifacio x João M. Castello Branco-Manoel Guimarães.

O torneio interno do Flamengo

Na secretaria do Club de Regatas do Flamengo acham-se abertas as inscripções para a proxima disputa do campeonato e torneios internos de tennis entre os seus jogadores e associados.

Cultura da Bananeira, Laranjeira e da Mamona (oleo)
A Casa Hortulania, perfeitamente apparelhada com pessoal technico e pratico, realiza quaesquer plantações em grande escala, fornecendo mudas e sementes seleccionadas.
Casa Hortulania
R. SETE DE SETEMBRO, 67
Telephone : 4-1352

ATHLETISMO

Vencedores em Los Angeles nas diversas provas de ante-hontem

110 METROS BARREIRAS — RECORD OLYMPICO — KELLER — AMERICANO COM 14" 2|5

200 metros rasos — record olympico — Lutti e Soubert tempo: 21 2|5

800 metros — Hampson — Inglez — Tempo: 1' 49" 2|5

500 metros — Hill (americano)

Lucio Castro, o melhor saltador sul-americano

e Burus (inglez). Tempo: 14' 59" 3|5 e 15' 23" 4|5 respectivamente.

Disco — Campeonato feminino — A athleta americana Copeland lançou o disco a 49 metros 58, recordo mundial.

100 metros rasos, para mulheres — Venceu a poloneza Stellwalls — Tempo: 11" 9|10, record mundial.

Salto em distancia — Gordon, americano — 7 metros 64.

COLLOCAÇAO ACTUAL DOS CONCURRENTES

LOS ANGELES, 3 (Havas) — E' a seguinte á ultima hora a classificação geral nos jogos olympicos até agora realizados: 1º, Estados Unidos, co m139 pontos e meio. 2º, Allemanha, 47 pontos e meio. 3º, França, 46 pontos. 4º — Polonia, 25 pontos. 5º, Canadá, 34 pontos. 6º, Italia, 21 pontos.

LUTA

Resultados das olympiadas

LOS ANGELES, 3 (Havas) — Nas provas olympicas de luta Richthoff (Suecia) bateu Hirschi (Austria), levantando o campeonato peso-pesado.

FLAMENGO x CARIOCA

Primeiros teams — Flamengo 37 x 11.

Terceiros teams — Flamengo 33 x 9.

Juiz — Renato Braga, auxiliado por José Campos, do Tijuca.

Os teams:

Luta-Livre

A luta de Manoel Fernandes com Géo Omori será violenta — Rubens Soares fará a semi-final

O publico sportivo do Rio, af feito ás grandes emoções, vae ter opportunidade de assistir uma reunião sportiva de grande movimentação em seu transcurso. No combate principal da noite de sabbado, no ring do São Christovão A. C., vamos assistir o choque de dois craks nos sports que praticam. São elles Géo Omori, o japonez que se conagrou no jiu-jitsu e Manoel Fer Omori, o japonez que se consapoz na luta livre. O primeiro defenderá o bom nome do meio de defesa nipponico e o segundo procurará tirar partido do magnifico estado de preparo physico em que se encontra.

Ambos se empenharão em busca de uma victoria esmagadora.

Durante o numero de rounds estipulados, seis, de cinco minutos cada um, o publico terá assim garantido o direito de assistir a uma luta honesta e encarniçada em todo o seu transcurso. Se o portuguez tem grande confiança no triumpho, o japonez não esconde os seus desejos de leval-o de vencida no mais curto espaço de tempo possivel.

RUBENS SOARES NA SEMI FINAL DE SABBADO

A luta semi-final do programma que será desenvolvido no magnifico ring de basketball do S. Christovão A. C. será disputada pelos boxeurs Rubens Soares e Lauro Alves. Ambos calçarão luvas de quatro onças para disputar oito rounds que serão violentos e movimentados. Rubens Soares é considerado o mais perfeito medio que no momento actua em nossos rings e Lauro Alves, que de ha muito desejava enfrental-o, se preparou com carinho afim de procurar leval-o de vencida.

MOVIMENTADOS CHOQUES PUGILISTICOS

No mesmo programma de sabbado o São Christovão A. Club fará realizar movimentados combates pugilisticos que são:

Gonçalves da Cunha, do São Christovão Boxing Club contra Benicio Dutra, do Tijuca Box Club. Em cinco rounds com luvas de seis onças; Buny Tunney, o forte meio pesado da Armada que pertence ao São Christovão Boxing Club contra o syrio José Simão; Otto Tomak, do Club Carioca de Box contra Carvoeiro, do Gymnasio Villaça Guedes; José Coutinho, do Gymnasio Villaça Guedes contra Antonio Gil, do Club Carioca de Box. Como se vê o São Christovão A. C. vem tendo a preoccupação de realizar os combates de amadores inter-academias.

OS PREÇOS DOS INGRESSOS PARA SABBADO

Os ingressos para a reunião de sabbado no ring de basketball da rua Figueira de Mello serão populares a saber:

Archibancadas 5$200; Cadeiras de ring 15$500 e Cadeiras de semi-ring 10$500.

ABREU ALFAIATE
Fazem-se ternos a feitio, de casemira, 80$, e de brim, 40$; viram-se ternos pelo avesso e executa-se qualquer reforma ou concerto com a maxima urgencia: rua Lêdo, 66 (antiga São Jorge).

DR. NEWTON MOTTA
Medico
(Do Hospital S. Francisco e Beneficencia Hespanhola)
MOLESTIAS DAS SENHORAS — CIRURGIA — PARTOS
Consultorio: R. Leopoldina Rego, 32 (sob.)-Ramos — De 5 ás 7.
Residencia: R. Professor Gabizo 198. — Tel. 8-2548

TURF

NO HIPPODROMO BRASILEIRO

O IMPORTANTE MEETING DE DOMINGO

Para a importante festa do domingo, no Hippodromo da Gavea, foi constituido o seguinte programma:

1ª carreira — Premio "Galli-poli" — 1.400 metros — 5:000$000 e 1:000$000.

Chave	Cavallo	Ks.	Cts.
1	Algarve	54	22
1	Sharkey	54	100
	Capucino	54	60
2	Yapon	54	50
	Trigo	54	35
	Young	54	25
3	Quero Quero	54	40
	Meiga	52	50
	Chilon	54	70
4	Mossoró	54	35
	Granadeiro	54	35

2ª carreira — Premio "Printer" — 1.600 metros — 4:000$000 e 800$000.

Chave	Cavallo	Ks.	Cts.
1	Forlena	55	22
	Acuerdo	54	35
2	Milano	54	40
	Zorron	56	25
3	Le Pompon	52	50
	Matinée	51	40
4	Carmel	53	35

3ª carreira — Premio "Frayle Muerto" — 1.750 metros — 4:000$ e 800$000.

Chave	Cavallo	Ks.	Cts.
1	Toragrim	52	25
	Uadi	53	25
2	Zanzibar	55	40
	Pode Ser	56	50
3	Timoneiro	52	60
	Kermesse	51	40
4	Sim Senhor	52	35

4ª carreira — Premio "Middle West" — 1.600 metros — 4:000$ e 800$000.

Chave	Cavallo	Ks.	Cts.
1	Pirata	56	35
	Brasil	49	40
	Traisvaliana	55	35
2	Plume Dorée	53	30
	Saucy Sally	55	40
3	Universo	54	40
	Topaze	56	35
4	Flèche d'Or	52	40
	Zeppelin	53	60

5ª carreira — Premio "Mehemet Ali" — 1.800 metros — 4:000$ e 800$000.

Chave	Cavallo	Ks.	Cts.
1	Xiró	54	25
	Aveiro	54	30
2	Conqueror	56	50
	Mario	52	40
3	Marlena	52	35
	Xoxoró	54	25
4	L'Atlantique	54	20

6ª carreira — Premio "Ultraje" — 1.600 metros — 4:000$ e 800$000 — (Betting).

Chave	Cavallo	Ks.	Cts.
1	Ultramar	56	40
	Guapo	54	50
	Allain	53	30
2	Cardito	53	35
	Orgia	52	35
3	Facelia	52	35
	Flor da Matta	54	50
4	Coronel Eugenio	55	30
	Xerem	56	25

7ª carreira — Grande Premio "Dr. Frontin" — 2.800 metros — 30:000$, 6:000$ e 1:500$000 — (Betting).

Chave	Cavallo	Ks.	Cts.
1	Velasquez	51	35
	Tritonia	49	60
	Conjurado	54	50
2	Eury	55	50
	Jequitibá	51	40
3	Ultraje	56	60
	Larrain	56	40
	Uberaba	51	35
4	Myrthée	56	25
	El Goualá	55	30

8ª carreira — Premio "Eden" — 2.200 metros — 4:000$000 e 800$000 — (Betting).

Chave	Cavallo	Ks.	Cts.
1	Xarão	51	50
	Sastre	56	30
	Valence	53	35
2	Vichy	54	40
	Ulisses	54	35
3	Gravatá	54	30
	Xaperu'	51	35
4	Xiah	51	40

A primeira carreira será realizada ás 13.15 horas.

E A LOTERIA FEDERAL

SEMPRE NA SUA DIVISA

Distribuir dinheiro

Foram pagos nestes ultimos dias:

27586 — 100 contos, nesta Capital, meio ao Britsh Bank of South America e meio ao Sr. Sebastião Corrêa dos Santos, charutaria no largo do Machado.

71908 — 20 contos, no E. do Rio, ao Sr. Francisco Junior, á rua Visconde Itaborahy, 521, Nictheroy.

32239 — 50 contos, em Victoria, em quintos: tres ao Sr. Nelson Pereira de Souza, funccionario do Bank of London, por conta de um seu cliente, um a Delmiro Freire, á rua do Commercio, 40.

23996 — 20 contos, nesta capital, ao Sr. Antonio Rodrigues Simões, á rua Silva Valle, 153, Estação Cavalcante.

1852 — 20 contos, nesta Capital ao Sr. José Pinto Gomes, residente em Nictheroy, á rua Presidente Pedreira.

25506 — 50 contos, em S. Paulo, aos Srs. D. Fernandes & Cia., por conta de um seu cliente.

18470 — 20 contos, ao Sr. Galeno Camargo, residente em Nictheroy, á rua Barão de Amazonas, 130.

Sabbado, 6 de Agosto

O vantajoso e tradicional plano mensal

1.º Premio

200 CONTOS

(Integraes)

2.º Premio .. .. 20 contos
3.º Premio .. .. 10 contos

E Mais 6441 premios menores no total de 432 contos.

Bilhete inteiro .. .. 20$000
Fracção .. .. 1$000

NAS CASAS DE LOTERIAS.

EM FRANÇA

UM LINDO TRIUMPHO PARA O NOSSO TURF

A jaqueta do nosso principal stud registra de quando em quando um esplendido successo nos hippodromos francezes e tanto mais significativos os triumphos dos defensores da blusa ouro e azul, por serem, em sua maioria, conquistados pelos animaes nascidos e criados em um pequeno, mas, bem montado haras, que o benemerito turfman dr. Linneu de Paula Machado possue nos arredores da capital franceza.

Ainda agora ali está produzindo optimas performances o excellente cavallo Thiéffry, alazão, 3 annos, por Cannobie e Tutrix, proveniente do referido estabelecimento de criação.

Bom de mais para o nosso turf, trouxe se está impondo mesmo a primeira turma da sua edade, o seu distincto proprietario resolveu ficar em França, em cujos hippodromos o pensionista ... vem conseguindo applausos e victorias.

Assim, no dia 15 do mez ultimo, em Maison Laffitte, Thiéffry, que havia obtido recentemente um bello triumpho, em Longchamps, ganhou, como quiz e de ponta a ponta, uma prova classica, o premio "Roi Herode", em 2.600 metros e 20.000 francos, batendo dezeseis outros adversarios, entre elles Terborg e Lonvain, que se tornaram favoritos nas apostas.

Thiéffry, que teve a direcção do notavel jockey francez C. N. Semblat, bateu por um corpo e meio Queens Secret, Le Pelvaux e Robertico, que os acompanharam mais de perto.

Descrevendo a reunião e a principal prova do programma, que era precisamente a em que tomou parte o filho de Cannobie, os jornaes francezes assim se manifestam:

"As reuniões de Maisons Laffitte distinguem-se sempre pelo numero de animaes inscriptos.

E' uma tradição, em Maisons, os programmas muito concorridos. Proximo do centro de treinamento, esse bello resultado se verifica tambem pelo concurso que lhes presta os concurrentes de Chantilly.

O programma de hontem não tinha um caracter de grande relevo e a prova principal, dotada de 20.000 francos, era um handicap, o premio "Roi Herode". Cincoenta e um cavallos haviam sido inscriptos e trinta dentre elles tinham sido retirados feita a publicação dos pesos. Quatro dos vinte e um restantes abstiveram-se da prova, de sorte que á mesma compareceram apenas dezesete concorrentes. O vencedor era o top Weight dos tres annos, Thiéffry e não se póde dizer que a sua victoria tenha sido favorecida por um incidente qualquer durante o percurso. Com effeito, elle partiu na frente logo á saida e jamais se deixou alcançar, ganhando como um animal de optima classe.

Recommendava-o um recente successo em Longchamps batendo Blackamoor, Gandelain e Monsavon. O que hontem conseguiu elle, registra-se especialmente pela circumstancia de dar peso a todos os seus contemporaneos e a pouca vantagem que recebia de animaes mais velhos. Neron e Queens Secret o seguiram sempre.

Esta ultima, que demonstrou optima resistencia, conservou-se a cabeça até o final, quando succumbiu, defendendo-se, entretanto, de Le Pelvoux e Robertico, que vieram classificar-se nos postos immediatos, precedendo Syphax, Flie e Ferular. Os demais não appareceram".

E assim vae contribuindo o nosso mais importante proprietario e criador para maior reclame do que é nosso e que não deixa de ser um grande serviço prestado ao paiz.

A REUNIÃO DE SABBADO

E' o seguinte o programma organizado com as respectivas chaves e cotações:

1ª carreira — Premio "Java" — 1.600 metros — 3:000$000 e 600$000.

Chave	Cavallo	Ks.	Cts.
1—1	Picarillo	56	18
2—2	Rico	53	35
3—3	Jaguaré	51	50
4—4	Taquary	49	35
5	Incitatus	53	50
	Claro de Luna	49	60

2ª carreira — Premio "Jundiá" — 1.300 metros — 3:000$000 e 600$000.

Chave	Cavallo	Ks.	Cts.
1	1 Sem Temor	56	40
	2 Adios	53	40
2	3 Hoover	49	35
	4 Dinar	46	60
	5 Yára	48	100
3	6 Valmonte	51	40
	7 Nehuen	47	50
	8 Herodes	55	40
4	9 Yearling	49	35
	10 Enredo	55	50
	11 Neptuno	50	35

3ª carreira — Premio "Facelia" — 1600 metros — 3:000$ e 600$000.

Chave	Cavallo	Ks.	Cts.
1—1	Campeira	53	22
2—2	Rapido	52	40
3—3	Lambary	53	25
4—4	Ramuntcho	56	40
5	5 Ivon	49	50
	6 Guitarra	56	30

4ª carreira — Premio "Lambary" — 1.300 metros — 3:000$ e 600$ — (Betting).

Chave	Cavallo	Ks.	Cts.
1	1 Ganadera	55	35
	2 Colméa	54	35
2	3 Xalrysem	56	25
	4 Xiba	54	40
3	5 Clora	52	50
	6 Canace	54	40
4	7 Tosca	50	27
	8 Aisca	48	50
	9 Bibita	49	40

5ª carreira — Premio "Acuerdo" — 1.500 metros — 3:000$ e 600$000 — (Betting).

Chave	Cavallo	Ks.	Cts.
1	1 Kerensky	48	27
	2 Urubú	51	40
2	3 Jundiá	52	30
	4 Roody	50	50
3	5 Tuyuty	51	25
	6 Itapemirim	54	60
4	7 X. Raio	53	35
	8 Voronoff	54	40
	9 Enitram	52	35

6ª carreira — Premio "Ciumenta" — 1.600 metros — 3:000$ e 600$ — (Betting).

Chave	Cavallo	Ks.	Cts.
1	1 Guaxupê	53	22
	" Problema	54	20
2	2 Kodak	54	35
	3 Tiririca	52	50
3	4 Hudson	52	40
	5 Gris Gris	55	40
4	6 Xamarié	56	30
	" Xaviana	52	50

Concurso de palpites

A Commissão de Desportos Hippicos da A. C. D. avisa, por nosso intermedio, aos concurrentes inscriptos nos concursos das Taças Olival Costa, Daniel Blatter, Salutaris e Globo que, para as reuniões de sabbado e domingo, os palpites devem ser entregues até ás 20 horas de amanhã e sabbado, respectivamente.

Outrosim, communica que se acham abertas as inscripções para o concurso mensal.

THEOSOPHIA

Realiza-se na séde da Loja "Perseverança", da Sociedade Theosophica no Brasil, á rua 13 de Maio, 33 (edificio d'"O Jornal"), 4º andar, sala 110, hoje, quinta-feira, ás 20 horas, uma conferencia pelo sr. Aleixo A. Souza, tendo por thema: "Raja Yoga". Entrada franca.

Amanhã, sexta-feira, ás 20 horas, terá logar, na séde da Loja "Renascença", da mesma Sociedade, á rua Dias da Cruz, 145, sobrado, (esq. Joaquim Meyer), uma conferencia pelo sr. Oswaldo Silva, que dissertará sobre: — "Possibilidades dos mundos invisiveis". A entrada é franca.

MOULIN BLEU
NO RIALTO

Hoje formidavel matinée ás 4 horas da tarde e á noite sessões continuas a partir das 8 horas. Successo de Margarita do Castillo — Dora Brasil — Thea Valeska e Mira Excelsior — Ultimo dia da formidavel chanchada "ESSE PAU NÃO NEGA".

Amanhã primeira da chanchada "O GUERREIRO DA ESPADA QUEBRADA.

Poltronas 3$000 — Espectaculos rigorosamente prohibidos para menores e improprios para senhoritas.

A SAUDE E EDUCAÇÃO DOS FILHOS

Para o 2.º semestre podereis matricular vossos filhos nos collegios modelos para meninos e meninas da ESCOLA BRASILEIRA DE PAQUETÁ' (Instituto Camargo), no centro de frondosos parques, á beira mar. A vida do campo e da praia, os banhos de mar e de sol não tem rival para a saude das creanças. Peçam album gratis pelo correio ou pelo telephone 24. Ilha de Paquetá.

MACHINA DE COSTURA **PFAFF**

Expoente maximo da industria ALLEMÃ

Demonstrações em todas as nossas Agencias.
Rua da Carioca, 46—Centro,
Rua do Cattete, 244,
Boulevard 28 de Setembro, 148.
Avenida dos Democraticos, 1361 — Olaria,
Rua Carvalho de Souza n. 340 — Madureira,
Rua Haddock Lobo, 92.
Rua Candido Benicio, 220 — Jacarépaguá,
Rua Augusto Vasconcellos, 34 — Campo Grande,
Rua Visconde do Uruguay, 485 — Nictheroy.

ESCOLA DE BORDADOS — GRATUITA.

Casa Pfaff-Theodor Wille & Cia. Ltd

FALLENCIAS DECRETADAS

Serraria Santo Antonio Ltda. — O juiz da 3ª Vara Civel, attendendo á confissão de insolvencia, tomada por termo, decretou a fallencia da Serraria Santo Antonio Ltda., composta dos socios Antonio Vanna Fernandes de Souza, Edith Ramos Ferreira e Sylvio Moura, e estabelecida á rua Werna de Magalhães 123. O termo legal retroagiu a 23 de junho; marcado o prazo de 20 dias para as habilitações de credito; designado o dia 27 de outubro para a assembléa de credores; e nomeado syndico a Companhia Amarant . O passivo apresentado é de 267:347$300.

Daniel & Primitivo — No juizo da 1ª Vara Civel, Daniel & Primitivo, estabelecidos á rua do Carmo, 58, tiveram a sua fallencia requerida por José de Pinho Vinagre & Cia., credores da quantia de 250$000, duplicata.

Santos & Sobrinho — Santos & Sobrinho, estabelecidos á rua Grajahu' 87, com armazem de seccos e molhados, confessaram a sua insolvencia no juizo da 2ª Vara Civel. Passivo declarado — 109:137$100.

Julio Pereira Caldas — No juizo da 2ª Vara Civel, Julio Pereira Caldas, estabelecido á rua D. Castorina, 20, com o negocio de seccos e molhados, confessou a sua insolvencia requerendo a decretação da fallencia.

C. Duarte & Cia. — Autorizada a venda dos bens da massa. (1ª Vara Civel).

Augusto José de Almeida — Designado o dia 15 do corrente para a assembléa de credores. (1ª Vara Civel).

Verbena Aranha — Designado o dia 26 do corrente, para a assembléa de credores. (1a Vara Civel).

Alvaro Gonçalves — Autorizada a venda dos bens da massa (1ª Vara Civel).

Joaquim José da Costa — Nomeado syndico Antonio Lopes da Costa. (3ª Vara Civel).

J. L. Pinto & Cia — Autorizada a venda dos bens da massa. (4ª Vara Civel).

ASSEMBLE'A DE CREDORES

Estão designadas para hoje, ás 13 horas, as seguintes:

3ª Vara Civel — Antonio Martins Castilho.

4ª Vara Civel — Armando Pinto Ribeiro.

Clinica de Senhoras do dr. Cesar Esteves

Tratamento sem operação e seu... dor das perturbações das Senhoras: faltas, hemorrhagias, colicas atrazos, etc. Diathermia. Largo de São Francisco, 25, de 9 ás 11 e 1 ás 5.

INSPECTORIA DE VEHICULOS

AS INFRACÇÕES DE ANTE-HONTEM

Estacionar em logar não permittido: 15.469 — 15.675—15 732 — 16.170 — 16.519 — 16.602 — C. 4.854 — 762 — 1.121 — 2.718 — 2.891 — 2.936 — 3.844 — 4.006 — 5.649 — 6.856 — 7.110 — 7.459 — 7.851 — 10.027 — 10.027 — 10.768 — 11.968 — 12.132 — 13.086 — 15.235.

Trafegar com excesso de velocidade: 16.025 — C. (L. P.) 115 — C. 8T.a!4I-taoln — C.850 — C. 1.909 — C. 3.359 — C. 6.265 — Om. 2 — 4.712 — 14.721 — 14.787.

Desobediencia ao signal: 16.692 — Om. 34 — (C. D. 50) — 112 — 7.055 — 7.159 — 8.682 — 13.714 — 14.024 — 14.556 — 14.674 — 14.789 — 15.361.

Circular para angariar passageiros: 1.722.

Decreto n. 1.950: Cargas numeros 29 — 1.242 — 4.232.

Desobediencia ao signal para ser fiscalizado: C. 2.662 — C. 3.200 — (mota 62) — 3.873.

Descarga aberta: 14.962.

Passar á frente de outros: Omnibus ns. 12 — 40 — 5 — 63 — 113 — 182 — 231 — 305 — 312 — 314 — 356 — 358 — 376 — 336 — 405 — 410 — 412 — 437 — 451 — 453 — 457 — 465.

Formar linha dupla: Om. 400 — 10.241.

Desobediencia ás ordens de serviço: 3.723.

Desobediencia ao signal para acender as lanternas: Om. 424.

Interromper o transito: Om. 457 — 373.

Dirigir com a falta de attenção e cautela: 15.720 — 15.460.

Trafegar contra mão: 24 — 15.114.

Abandonado: 101 — 4.386 — 10.343.

Dar marcha ré: 1.910

A renda dos Nucleos Coloniaes

ATTINGIU A 23:497$941

Durante o primeiro semestre do corrente anno, foi arrecadada entre os nucleos coloniaes subordinados ao Departamento Nacional do Povoamento do Ministerio do Trabalho, Industria e Commercio a renda de 26:497$941, assim discriminada:

Nucleos: Annitapolis, Estado de Santa Catharina, 6:019$345; Senador Esteves Junior, Estado de Santa Catharina, 896$185; Apucarâna, Estado do Paraná, réis 2:051$600; Candido de Abreu, Estado do Paraná, 2:543:893; Cruz Machado, Estado do Paraná, 5:284$883; Inconfidentes, Estado de Minas, 196$; João Pinheiro, Estado de Minas, réis 9:506$635.

INFOMAÇÕES COMMERCIAES

A VICTORIA DA LARANJA BRASILEIRA

Sabe-se que a Inglaterra figura no alto da relação dos paizes onde ha grande procura de laranjas.

Pois noticias procedentes de Londres trazem-nos a certeza, agradavel por todos os motivos, de que, no terreno dessa competição, conseguimos supplantar em definitivo a todos os demais povos.

A conquista da hegemonia em tal mercado, devem-na as laranjas brasileiras, tão só, á fama que alcançaram de sêr, a todos os respeitos, as melhores do mundo. Melhores pelos attributos que lhes vem do apuro observado em seu cultivo. Melhores pelos cuidados que lhe presidem á colheita. Melhores, finalmente, pela excellencia da apresentação que obtem, graças a uma emballagem feita de accordo com os mais aperfeiçoados methodos.

Releva notar-se que as laranjas brasileiras em questão, as laranjas dessarte victoriosas, paulistas são em sua totalidade.

Foi, com effeito, unicamente em São Paulo que essa lavoura se organizou de modo racional e evoluido, circumstancia mais do que sufficiente para explicar o triumpho agora occorrido, e cuja divulgação pelo mundo inteiro vae constituir novo factor de prosperidade para a citricultura brasileira.

Falta que os restantes Estados em cujo territorio se plantam laranjaes, tirem do exemplo e da licção de São Paulo o maximo de proveito.

CAMBIO

O Banco do Brasil affixou em seu quadro, as seguintes cotações:

PARA SAQUES

A' vista — Londres 46$757; Paris $536; Zurick 2$666; Hamburgo 3$250; Milão $696; Lisboa $438; Madrid .. 1$103; Bruxellas 1$901; Nova York, 13$310; Buenos Aires 3$526; Montevidéo, 6$511.

A' 90 d|v. — Londres 46$334.

PARA COMPRAS

A' 90 d|v. — Libra 45$450; dollar 12$950; franco $505; lira $555; marco 3$055.

A' vista — Libra 45$850; dollar .. 13$040; franco $511; lira $664; marco 3$095.

Pelo Cabo — Libra 46$050; dollar 13$090.

O valor ouro foi cotado á 7$270.

FECHAMENTO

PARA SAQUES

A' vista — Londres 46$829; Paris $536; Zurick 2$666; Hamburgo 3$250; Milão $696; Lisboa, $439; Madrid.. 1$103; Bruxellas 1$901; Nova York .. 13$310; Buenos Aires 3$526; Montevidéo 6$511.

PARA COMPRAS

A' 90 d|v. — Libra 45$520; dollar 12$960; franco $505; lira $655; marco 3$435.

A' vista — Libra 45$920; dollar .. 13$040; franco $511; lira $664; marco 3$095.

Pelo Cabo — Libra 46$120; dollar 13$090.

O valor ouro foi cotado á 7$270.

CAFE'

Vendas até ás 10 1|2 horas — 2.756 saccas.

Total das vendas — 7.230 saccas.

Conselho comprou — 2.261 saccas.

Mercado calmo.

O mercado a termo não funccionou.

Disponivel (10 kilos)

Typo 3	14$500
Typo 4	13$900
Typo 5	13$300
Typo 6	12$700
Typo 7	12$200
Typo 8	11$200
Pauta (1 a 7)	1$240
Imposto ouro (Minas)	4$567
Imposto ouro (E. Rio)	6$500

FECHAMENTO DO CAFE' EM NOVA YORK

Contrato — Rio, 3
Setembro — 6.35.
Dezembro — 5.88.
Março — 5.80.
Maio — 5.75.
Baixa de 7 a 11 pontos.
Mercado accessivel.
Vendas 5.000 saccas.
Contrato — Santos, 3
Setembro — 9.62.
Dezembro — 8.83.
Março — 8.54.
Maio — 8.43.
Baixa de 7 a 18 pontos.
Mercado accessivel.
Vendas — 5.000 saccas.

ASSUCAR

Entradas — 8.382 saccos.
Saidas — 11.883 saccos.
Existencia — 5.321 saccos.
Mercado calmo.
O mercado a termo não funccionou.
(Preços por sacco de 45 kilos)

Branco crystal	38$000	39$000
Crystal amarello	34$000	35$000
Mascavos	25$000	26$000
Mascavinho	30$000	33$000

ALGODÃO

Entradas — Não houve.
Saidas — 165 fardos.
Stock — 13.047 fardos.
Mercado — Calmo.
O mercado a termo não funccionou.
(Preços por 10 kilos):

Fibra longa seridó:		
Typo 3	36$000	36$500
Typo 4	35$000	35$500
Fibra média:		
Sertões:		
Typo 3	35$000	35$500
Typo 5	31$500	32$000
Ceará:		
Typo 3	33$000	34$000
Typo 5	30$000	31$000
Fibra curta:		
mattas:		
Typo 3	31$000	32$000
Typo 5	29$000	30$000
Paulista:		
Typo 3	31$000	32$000
Typo 5	29$000	30$000

Assignando o boletim financeiro "LEVY", V. S. está systematicamente orientada sobre a tendencia dos mercados. E' uma publicação diaria de grande utilidade para as pessoas que operam em finanças.

RUA QUITANDA, 192-RIO
TEL. 3-3972

Tendes grippe?
Tomae o legitimo
ALLIUM SATIVUM
COELHO BARBOSA & CIA.

Centro Republicano Portuguez Dr. Affonso Costa

Grande numero de admiradores e amigos do eminente republicano portuguez, dr. Affonso Costa, acaba de fundar uma sociedade á rua 7 de Setembro, 190, a qual recebeu o nome de Centro Republicano Portuguez dr. Affonso Costa.

Para compor... a sua primeira directoria foram eleitos os seguintes srs.: presidente, José de Araujo Lage; secretario, Arlindo Lopes; thesoureiro, Adelino José de Araujo, procurador, João Corrêa da Costa.

Prestarão seus serviços profissionaes aos associados da nova agremiação os advogados srs. Odilon Potinho e Altino Bastos.

INDICADOR PROFISSIONAL

Dr. Alvaro Moutinho
Doenças dos rins, bexiga, prostata, etc. Cura rapida, sem dôr da GONORRHE'A aguda ou chronica e suas complicações no homem e na mulher, prostatites, cystites, orchites, inflammações do utero, ovarios etc. Tratamento pela electricidade. Diathermia, Darsonvalização, Ozonotherma, Estreitamento da Urethra, IMPOTENCIA.
8 ás 18 — Buenos Aires, 77-4º

Dr. Oliveira Botelho:
Tratamento pela vaccina do proprio sangue do doente — tuberculose, asthma, diabetes, papo, certas cegueiras, molestias da pelle, etc. — 169, General Polydoro, — 9 a 11. — Tel.: 6-0575.

Clinica Medico-cirurgica
DR. AMERICO CAPARICA
Consultorio: Rua Visconde do Rio Branco, 31 (sobrado)
DIARIAMENTE DAS 3 A'S 5 HORAS.
Telephone: 2-2949.
Residencia — Rua Riachuelo, 65
Telephone: 2-7804.

DENTADURAS ANATOMICAS
Graças aos novos processos allemães e norte-americanos de moldagem qualquer bocca póde receber uma dentadura anatomica ou bridge de estabilidade garantida e de imitação perfeita, confeccionada com material moderno, inquebravel, e de superior qualidade.
PREÇOS MODICOS E A PRESTAÇÕES
das 8 horas ás 12 e das 13 1|2 ás 18.
79—79— Rua Buenos Aires — 79—79
Instituto Especial de Prothese Dentaria. — Não tem material ordinario.

CASA DE SAUDE
DA ASSOCIAÇÃO DOS CONSTRUCTORES CIVIS
R. do Senado n. 213 — Tel. 2-0964
Director Dr. Julio Pinto Brandão
Cirurgia em geral, especialmente cirurgia do ventre e vias urinarias, fracturas e apparelhos. Aberta á clinica de todos os senhores medicos.
RAIOS X.
A CARGO DOS DRS.: VICTOR E PAULO CORTES.
PREÇOS MODICOS

Advogado ROBERTO LYRA
PATROCINIO DE CAUSAS MEDIANTE CONTRATO
Ed. "Jornal do Commercio" 1º S. 106, 4-5982 — 16 ás 19.

Serviço de Biometria e Orthogenetica
DR. SETE RAMALHO
Exame medico adaptado ao controle do desenvolvimento physico da criança e do adolescente e á pratica dos desportos no adulto.
Rua 13 de Maio — Edificio d'"O Jornal" 5º andar Salas 130 e 133.
TEL.: 2-7560.

DR. JOSE' DE ALBUQUERQUE
Doenças sexuaes do Homem. Diagnostico causal e tratamento da
IMPOTENCIA EM MOÇO
Rua 1 de Setembro, 207, de 1 ás 4.

HEMORROIDAS cura radical sem dor e sem operação. Doenças anorectaes. Vias urinarias.

Dr. Joaquim de Oliveira
Rua Visconde do Rio Branco 31-1º andar (elevador), diariamente das 4 1|2 em deante, Tel. 2-2949.

Dr. Fernando Paulino
Cirurgia — Vias urinarias.
Assembléa, 70-1º — Diariamente de 3 ás 5 — T. 2-5263. — Sanatorio S. Geraldo, 5 as 7 6-0155.

Dr. Water B. Moreira
Molestias do utero, ovarios, partos e operações
RES. FERREIRA DE ANDRADE, 42 — Tel. 0-2460.
CONS.: ARCHIAS CORDEIRO numero 198-sob.

CASA DE SAUDE SÃO SEBASTIÃO
RUA BENTO LISBOA 160.
Situada no local mais aprazivel desta cidade — Aberta á clinica de todos os senhores medicos — OPERAÇÕES E PARTOS — Pavilhão especial para convalescentes — REGIMENS ALIMENTICIOS — DUCHAS — RAIO X — RAIOS ULTRA-VIOLETA — Diaria desde 15$000 — Direcção: Luiz Simões Corrêa director el. Alcides Senra, director medico.

DIARIO CARIOCA
Redacção, administração e officinas: PRAÇA TIRADENTES, 77

Director-Presidente
HORACIO G. L. DE CARVALHO JUNIOR

Director-Thesoureiro
J. B. MARTINS GUIMARAES

Chefe da redacção
VICTOR HUGO ARANHA

EXPEDIENTE

Endereço telegraphico: DIARIO CARIOCA
Telephones: Direcção: 2-3018, Administração: 2-3023, Redacção: 2-1559, Officinas: 2-0824.

ASSIGNATURAS
Para o Brasil: Anno . . 40$000, Semestre . 25$000 | Para o exterior: Anno . . 70$000, Semestre . 40$000

VENDA AVULSA
Capital 100 réis — Interior 200 réis

São cobradores autorizados os srs. Lourenço Amaral e J. T. de Carvalho.

SUCCURSAL EM S. PAULO
Director José Armando Affonseca — Rua João Briccola, 10—2º and. — Tel.: 2-6398.

CORRESPONDENCIA:
Toda a correspondencia com valores ou sobre assumptos que entendam com assignaturas, remessas do jornal, publicidade retribuida e outros de interesse da administração, deve ser dirigida ao gerente do DIARIO CARIOCA.

O Director-Presidente da S. A. DIARIO CARIOCA estará diariamente neste jornal das 14 ás 16 e das 22 ás 24 horas, e o Director-Thesoureiro das 9 1/2 ás 12 hs. e das 16 ás 18 1/2 horas.

EMPRESA J. WALTER THOMPSON
Declaramos que tendo havido entendimento commercial entre e DIARIO CARIOCA S. A. e a Empresa J. Walter Thompson, reencetamos nossas transacções, estando essa Empresa autorizada a receber publicidade para o DIARIO CARIOCA.

A GERENCIA

CAPITAL 100 REIS

Diario Carioca

INTERIOR 200 REIS

Anno V — Numero 1.224 | Rio de Janeiro, Quinta-feira, 4 de Agosto de 1932 | Praça Tiradentes, n. 77

Aggredida a socos

Victima de uma aggressão a socos, em sua residencia, á avenida Mem de Sá n. 61, foi hontem soccorrida pela Assistencia Municipal, a portugueza Marion Guilhermina, solteira, de 35 annos, que apresentava uma ferida contusa na orbita direita. A policia do 12º districto foi scientificada do caso.

O tufão que ante-hontem e hontem caiu sobre a cidade

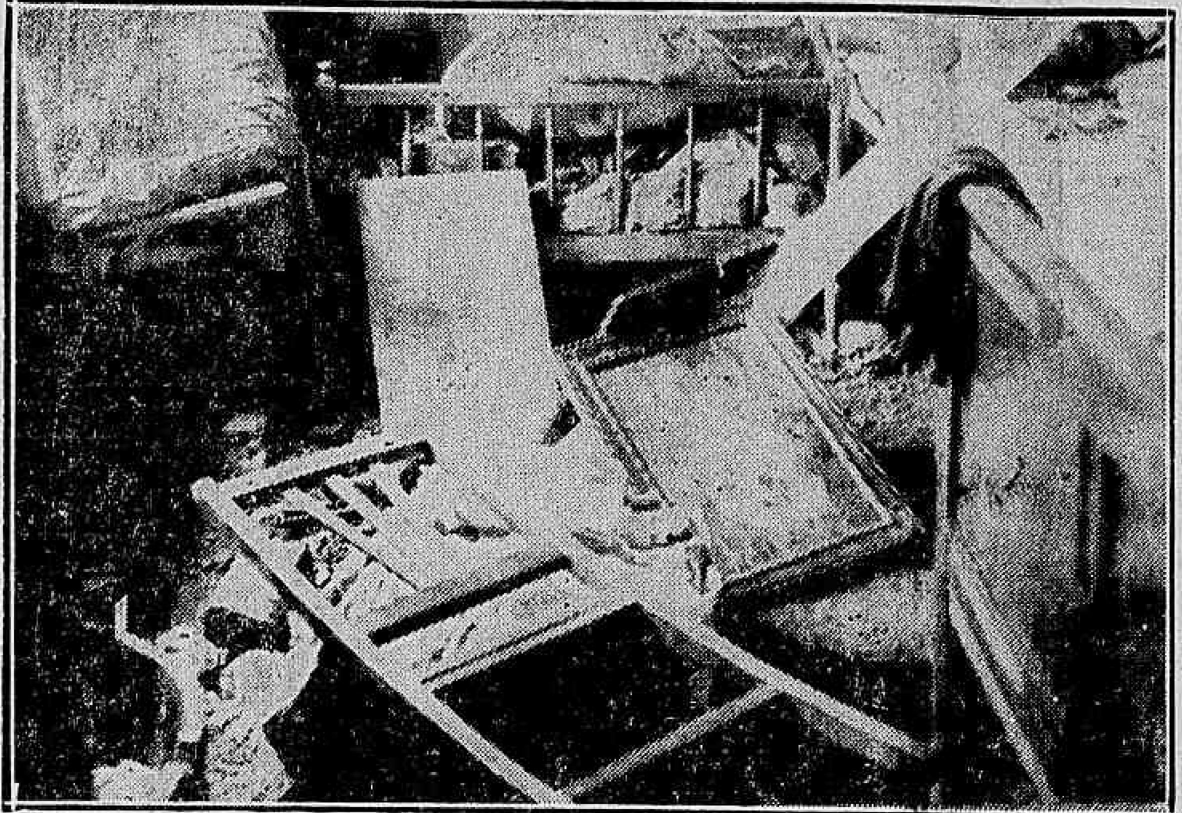

O quarto do predio da rua Senador Euzebio, residencia do do senhor Julio Alves da Silva

(Continuação da 1ª pagina).

Nos suburbios

As zonas suburbanas da Central e Leopoldina Railway, muito soffreram com o temporal.

A quasi totalidade de suas ruas ficaram completamente inundadas, paralysando inteiramente o trafego de bondes e de transeuntes.

Do Meyer a Cascadura, a inundação foi completa, verificando-se diversos desabamentos, sem que tivesse havido, victimas pessoas.

Na Central do Brasil

O grande temporal que caiu ante-hontem, ás ultimas horas da noite, sobre esta capital, muito prejudicou o serviço interno da Central do Brasil. A agua inundou varias estações, difficultando a marcha de trens de suburbios, que soffreram alguns atrasos.

Um poste do Telegrapho Nacional caiu em São Christovão, sobre as linhas 1 e 2, cortando as communicações da estação de D. Pedro II, até Deodoro.

Uma guarita que fica á entrada da passagem do nivel, proximo á Cabine Nova, com a força da agua, tombou.

O armazem de composição e a casa do agente da Estação Maritima ficaram em parte destelhadas.

O armazem de inflammaveis daquella estação de cargas, teve a parte da frente destruida, inutilizando-se grande parte de mercadorias, que ali se achavam depositadas.

Essa situação fez com que descarrilasse á entrada do tunel existente na estação D. Pedro II, o trem do suburbios SU 160, interrompendo o trafego na circular daquella estação. Por esse motivo os trens de suburbios chegavam e partiam na linha 1, até ás 2 horas de hontem, quando a linha ficou desempedida, com os soccorros enviados pelo deposito de São Diogo.

O AGUACEIRO DE HONTEM

Na tarde de hontem, sobre a cidade desencadeou novo aguaceiro, seguido de trovões.

Durante cerca de uma hora, a chuva foi forte.

Como succedeu na vespera, varias ruas ficaram completamente inundadas, paralysando o trafego de bondes, por algum tempo.

As lanchas viradas na Guanabara, proximo á ilha de Santa Barbara

O menor Joaquim Torneiros

O MAIOR E MAIS BELLO SORTIMENTO DE CASIMIRAS DA CIDADE
Preços revolucionarios
METRO DE OURO
159, ROSARIO, 159

Atropelado na rua Buenos Aires

O jornaleiro Manoel Butz, de 28 annos, casado, morador á rua Saccadura Cabral n.º 22, ao atravessar hontem, á rua Buenos Aires, foi colhido por um auto, soffrendo ferimentos na cabeça, contusões e escoriações pelo corpo.

O passo mais efficiente para a manutenção da paz na America do Sul

QUINZE PAIZES AMERICANOS CONCLUIRAM UM PACTO PARA IMPEDIR A GUERRA ENTRE NAÇÕES DO CONTINENTE

ANTE o pasmo e as apprehensões de todo o mundo civilizado, se vae desenrolando o episodio dramatico do Chaco. Nações que procedem das mesmas origens, povos que falam a mesma lingua, disputam com todas as suas energias um pequeno tracto de terra quasi despovoado, em cuja solidão se descortinam, apenas, colonias militares e fortificações.

Os acontecimentos se precipitam, os incidentes graves entre os dois paizes se vão accumulando e não se encontrou ainda uma formula conciliatoria dos interesses em conflicto. Todos os esforços para a solução pacifica do problema têm esbarrado no amor proprio nacional exacerbado dos povos litigantes.

Por isso mesmo, estava se impondo a intervenção no litigio de paizes inteiramente alheios á pendencia paraguayo-boliviana.

Já a Sociedade das Nações fez numerosas "demarches" junto ao Paraguay e á Bolivia para resolver a questão de modo a evitar que periclite a paz no continente. E annunciam os ultimos telegrammas de Genebra que o governo de Assumpção aceitou a proposta da Liga para que se adopte, no caso, o criterio da arbitragem.

A nota sensacional de hontem, entretanto, foi a decisão tomada por nada menos de quinze nações americanas em relação ao conflicto do Chaco. Segundo um convenio concluido em Washington, essas nações recommendarão aos governos boliviano e paraguayo a immediata cessação das hostilidades. Ficou assentado, ainda, pelos governos dos paizes citados, que não serão reconhecidas as conquistas territoriaes obtidas pela força das armas e soffrerá "boycott" diplomatico, politico e economico todo o paiz que tome a iniciativa de uma aggressão armada, na America do Sul.

Ahi temos o passo mais efficiente que já se deu, na America, para a manutenção da paz. Será difficilimo, por certo, impossivel, talvez, que um paiz americano se aventure, doravante, a perturbar a harmonia das relações entre os povos americanos. Se o pacto que acaba de ser concluido na capital "yankee" fôr fielmente cumprido, com a sinceridade que o dictou, estamos certos de que de uma vez para sempre, teremos desanuviado os horizontes borrascosos que apresenta, em nossos dias, o panorama internacional da America Latina.

Agitações na Allemanha

REGISTRARAM-SE NOVOS E SANGRENTOS CONFLICTOS

BERLIM, 3 (A. B.) — Tiveram logar novos attentados po-

Marechal Hindenburg

liticos nesta capital, em Daugsbourg e Kiel. Aqui deu-se um choque entre nacional-socialistas e communistas, tendo sido trocados varios tiros de revólver, de que resultou sair mortalmente ferido um hitlerista e gravemente tres communistas e outro racista, por bala e arma branca. A policia deteve dezesete communistas.

Em Augsbourg, na Baviera, deu-se um attentado contra a familia de um operario pertencente ao Partido Communista, cuja esposa foi attingida por um projectil, quando se achava enferma, no leito, e ficou em estado desesperador.

O tiro visava o referido operario, quando o mesmo se encontrava na janella, mas não attingiu o alvo.

Registrou-se, por fim, um attentado contra a synagoga de Kiel, cujas paredes, em grande parte, foram derrubadas com a explosão de poderosa bomba. Não houve qualquer pessoa ferida. A detonação foi tão forte, que todas as vidraças de uma usina electrica situada defronte partiram-se.

Encontrado boiando nas proximidades da ilha das Enxadas

Nas proximidades da ilha das Enxadas, foi hontem encontrado um cadaver em estado de putrefacção. Rebocado pela lancha "Aurelino Leal", foi o mesmo conduzido para o cáes da Policia Maritima. As autoridades em busca dada nas vestes do morto encontraram uma carteira de identidade em que se lia o nome de Agenor.

Removido o corpo para o necroterio, ali compareceu horas depois, d. Therezina Villar Soares de Souuza, residente á rua São Francisco Xavier n. 316, que identificou o mesmo como sendo o seu marido Agenor Soares de Souza, de 28 annos, branco, que se encontrava sem collocação.

A referida senhora, adiantou, uqe, desde o dia 26 do mez passado havia elle deixado a casa, allegando que ia partir para o Paraná juntamente com o coronel João Francisco, em cujo batalhão havia se alistado.

Mais uma victima dos automoveis

A menor Carmen, de tres annos, filha de Felipe Soares, morador á rua Senador Pompeu n. 177, brincava hontem á tarde, em frente á residencia, quando foi atropelada por um auto, soffrendo em consequencia um ferimento na cabeça além de va-

Encontrado morto com varios golpes de foice

A POLICIA DE CORRÊAS ESTA' EMPENHADA NA CAPTURA DO CRIMINOSO

CORRÊAS, 3 (Do correspondente) — Talvez Corrêas não tenha ainda no seu cadastro policial crime tão emocionante, como o que hontem abalou a sua população.

A policia que, surpreendeu o sangrento drama ao alvorecer, envolve-o ainda denso mysterio.

No terreno do predio á Estrada União e Industria n. 3.441, de propriedade do dr. Bento Borges da Fonseca, actualmente no Rio. ha uma chacara que tem como zelador o sr. Francisco Santos Vaz, que reside nos fundos daquelle predio.

Ha dias, sentindo os effeitos da crise actual, o sr. Francisco Vaz telephonou para seu patrão, no sentido de receber com alguma antecedencia o seu ordenado, obtendo resposta affirmativa.

Ante-hontem, á noitinha, como de costume, foi elle ao armazem de Francisco Costa, palestrando alegremente até ás 21 horas, quando se retirou para sua residencia.

Nada de anormal, nenhum rumor foi presentido ali.

A's primeiras horas da manhã de hontem, caminhava em demanda da propriedade alludida, o sr. Valentim José Monken, empregado tambem do dr. Borges da Fonseca. Ia effectuar o pagamento solicitado por Francisco Vaz. Em companhia daquelle, a palestrar, seguia o padeiro Antonio Leite. Chegaram á casa. Rodearam-na e bateram na parte dos fundos. Ninguem respondeu. Talvez estivesse ausente Francisco Vaz, pensaram os dois homens.

Mais como a porta estava aberta entraram.

Surpresa chocante!

O corpo do zelador da propriedade estava caido ao chão, havendo muito sangue em derredor.

O cadaver tinha varios golpes de foice. Fôra um crime barbaro!

Monken e Antonio Leite, immediatamente sairam a participar o facto á policia do 2º districto. O sub-delegado, sr. Antonio de Oliveira Tavares, com o escrivão, sr. Jayme Justo da Silva, partiu para o local. Tudo foi inspeccionado. As vestes do morto não guardavam nada. O quarto não apresentava particularidade que despertasse qualquer suspeita.

O corpo foi removido para o necroterio.

Naquella delegacia, horas depois, era o inquerito iniciado.

Segundo soubemos, a policia teria apanhado uma pista, pela qual encaminha as diligencias e julga chegar ao esclarecimento da verdade.

O morto residia só, pois a propriedade estava entregue a sua guarda, achando-se o dr. Borges da Fonseca, presentemente, no Rio.

A população de Corrêas, está indignada ante tão monstruoso crime, em que perdeu a vida uma figura simples e estimada.

Era o sr. Francisco Santos Vaz de nacionalidade portugueza, contava 54 annos de edade e era solteiro.

A reserva dos circulos officiaes de La Paz

LA PAZ, 3 (A. B.) — Reina grande espectativa em torno da resposta que o governo dará á nota da Liga das Nações sobre o respeito aos compromissos tomados em 1928 e ás potencias neutras, acerca da proposta da solução da questão do Chaco por meio de arbitragem.

Os circulos officiaes mostram-se absolutamente reservados a esse respeito.

PROGRAMMAS DE HOJE:

ALHAMBRA
Complemento — 2.00 — 3.40 — 5.20 — 7.00 — 8.30 e 10.10.
Chamado Accusador: 2.25 — 4.05 — 5.45 — 7.25 — 8.55 e 10.35.
A Paramount Pictures apresenta
RICHARD ARLEN
PEGGY SHANNON em
CHAMADO ACCUSADOR
HOE HOE — Short cantado — Paramount News n. 94
Sessão Serrador das 5 ás 7 hs. 2$100

ODEON
Tels. 2-1508 e 4-4033
Complemento: 2.00 — 3.40 — 5.20 — 7.00 — 8.40 e 10.10.
As mulheres enganam sempre: 2.20 — 4.00 — 5.40 — 7.20 — 9.00 e 10.40.
A Warner First apresenta
EDWARD G. ROBINSON
Evalyn Knapp — Boris Karlof em
AS MULHERES ENGANAM SEMPRE
"Vencendo a Muque" — desenho sonoro — Fox Movietone n. 4x29.
Sessão Serrador das 5 ás 7 hs. 2$100

PALACIO
Tel. 2-0838
Complemento: 2.00 — 4.00 — 6.00 — 8.00 e 10.00.
Neste Seculo XX: 2.40 — 4.40 — 6.40 — 8.40 e 10.40.
A Metro Goldwyn Mayer apresenta
JOAN CRAWFORD
NEIL HAMILTON em
NESTE SECULO XX
VIDA APERTADA — Desenho sonoro — "Companheiras de Guerra" comedia com Zasu Pitts e Thelma Todd.
Sessão Serrador das 5 ás 7 hs. 3$200

GLORIA
Tel.: 4-0097
Complemento: 2.00 — 4.00 — 6.00 — 8.00 e 10.00.
Gigantes do Céo: 2.10 — 4.10 — 6.10 — 8.10 e 10.10.
A Metro Goldwyn Mayer apresenta
CLARK GABLE
Wallace Beery — Dorothy Jordan — Conrad Nagel em
GIGANTES DO C'EO
(Improprio para menores)
METROTONE NEWS N. 138.
Sessão Serrador das 5 ás 7 hs. 2$100

PATHE' PALACIO
TELEPHONE: 2-1153
UNIVERSAL apresenta
FORASTEIROS EM HOLLYWOOD
com Charles Murray e George SIDNEY
A dupla que faz rir até em época de crise.
BEMDITA SEJAM AS MULHERES — Slim Summerville.
JORNAL UNIVERSAL N. 44

PATHE'
TEL.: 4-1492
POLTRONAS .. .. 2$000
A PARAMOUNT apresenta:
"Deshonrada"
O FILM MAXIMO DE
MARLENE DIETRICH
SOB A DIRECÇÃO DE STENBERG
JORNAL PARAMOUNT N. 76

BROADWAY
TEL. 2-6788
HORARIO: 2 — 3.40 — 5.20 — 7 — 8.40 e 10.20.
A FOX FILM apresenta
Raul Roulien
com LIA TORA'
no seu maior film
ERAM TREZE
Complemento FOX MOVIETONE NEWS 29 — Jornal.